Контрольный экземпляр

Массе а мехкий пролетареш, вІашагІкхета!

СЕРДАЛО

СОВЕТСКИ СОЮЗА КОММУНИСТИЧЕСКИ ПАРТЕ НОХЧ-ГІАЛГІАЙ ОБКОМА,
НОХЧ-ГІАЛГІАЙ АССР ЛАКХЕХЬАРЧА СОВЕТЕИ МИНИСТРИЙ СОВЕТЕИ ОРГАН

«СВЕТ» Орган Чечено-Ингушского обкома КПСС, Верховного Совета и Совета Министров ЧИАССР

Газет арадувл 1923 шера деза ★ ШОАТТА, 3 НОЯБРЬ, 1990 ШУ. ★ № 108 (7921). ★ Мах 3 кеп.

ДЕКХАРЕХ ЛОАРХІАБУ

Вай республике къаьстта ира латт ухх шера гІишлош дукхагІа хьалъяра йола проблема. Укх пятилеткагІа дІадахача диъ шера юкъера лаьрхІача хІара шера хьалдаьрел шозза дукхагІа хьалде дезаш да наха чубахара дола коммунальни ціеношн, ишшта наха шоашта хьалдеш дараш. «Фусам-2000» яха программа кхоачашъяра республике дІадоладаь лоархІаме гІулакх да из. Цу даькъе шоашта хьалхашка латта декхараш дизза кхоачашде декхарийла ба гІяшлонхой меттел, царна эша гІишлон материалаш лоаттаеча промышленни предприятей, объединеней, кхыча организацей коллективаш а. Цу даькъе шоашта тІалатта дукъ дизза дІа а увзаш, хьинаре къахьег шийттагагІча пятилетка тІехкхьарча шера Нохч - ГІалгІай карьероуправлене болхлоша. Хьалхарча итт бетта планагІа лаьрхІачул совгІа цар арахийцай 113 эзар сома маьха товарни продукцін. ХІаьта нерудни гІишлон материалаш арахецара паччахьалкхен план 109 процент кхоачаш а яь, йоагІачул дукхагІа кийчъяьй цар уж 154 эзар кубически метр.

Шоай потребителашта продукци лоаттаяра дола договорни декхараш госзаказаши дизза кхоачашдаьд карьероуправлене болхлоша. Къахьегама овсарле лакхъяра итт бетта задани 5,5 процент тІехкхоачашъяьй цар. Планал тІех ара мел хийца товарни продукци духхьал из лакхъяра чотагІа кийчяьй. Паччахьалкхенна пайда бара итт бетта задани тІехкхоачаш а яь, оттабьча боарамал тІех 90 эзар сом пайда баьб цар.

Б. КОСТОЕВ.

КОТБАЬННАРАШ ДАЬКЪАЛА БУВЦ ОАХА!

1990 шера 9 бетта хьайбай продукташ яхаран кийчъяран районаша, колхозашен совхозашен делаяьча социалистически яхьа итогашка а хьежа, КПСС рескомо, Нохч - ГІалгІай АССР Министрий Совето, облсовпрофо, ВЛКСМ рескомо соцам баьб хьайбай продукташ духкагІа яхари кийчъяри духьа делаяьча республикански социалистически яхье боахамашта юкъе котдаьннарраш лархІа а хьожае а:

Хьалхара моттиг

а КПСС рескома, Нохч-ГІалгІай АССР Министрий Совета, облсовпрофа, ВЛКСМ рескома карара кара тела ЦІе байранх а, царца цхьана тешал а луш, яхье котбаьннарашка йохка «Жигуле» марках йола легковой автомобиль а хьожаеш:

Грозненски района «1 Мая» колхоза,

цо дулх кийчдара ийс бетта план 100,7, шура кийчъяра — 101, тха кийчдара — 117,5 процент кхоачашъярах, дІадахача шера цу ханна кийчдаьчунца нийсдича дулх кийчдара объем 6,8, шура кийчъяра — 5,4, тха кийчдара — 3,6 процент ланхъярах;

Шолагіа моттиг

а КПСС рескома, НГІАССР Министрий Совета, облсовпрофа, ВЛКСМ рескома Сийлен грамота а, яхье котбаьннарашка йохка бе-бе бесаш хьувкха телевизор а видеомагнитофон а хьожаеш.

Надтеречни района «Гвардейски» совхоза,

дулх кийчдара ийс бетта план 2,4-зза дукхагІа кхоачашъярахи дІадахача шера цу ханаца нийсйича дулх кийчдара объем 23 процент лакхъярахи;

Кховлагіа моттиг

а КПСС рескома, НГІАССР Министрий Совета, облсовпрофа, ВЛКСМ рескома Диплом а, социалистически яхье котбаьннарашка йохка «Урал» е «Днепр» марках йола мотоцикл а хьожаеш.

Грозненски района «Загорский» совхоза,

цо дулх кийчдара ийс бетта план 134 процент кхоачашъярахи дІадахача шера цу ханаца нийсйича дулх кийчдара объем 2-зза дукхагІа лакхъярахи.

Социалистически яхье котдаьнна боахамаш республикански Сийлен улга тІа доахалда.

Районаша социалистически яхьа условешш кхоачаш ца яр бахьан долаш царна призовой моттиграш ма хьожайойла.

НОХЧ-ГІАЛГІАЙ АССР ЛАКХЕХЬАРЧА СОВЕТА МАССАЗАРЧА КОМИССЕШКА

Халкъа депутатий Советий балха а доалделиен самоуправлении дегІайоалаяра дешашта а йолча НГІАССР Лакхехьарча Совета массазарча комиссе заседане дийцар «Перестройка хьалашка Гудермесскин Шелковскойи районний халкъа депутатий Советаша шоай балха стили методаш эргаяьха тоаяра беча балхах» дола дош.

Совещане хьийха хиннача Шелковской райсовета председателя П. Г. Коломенскей Гудермесски райсовета председателя заместителя Р. А. Лечхаджиевси шоаш къамаьл деш белгалдаькхар. дІахойодаш йолча общественна политически реформас къахьегамхой граждански сакхетам хьакхоллара тІатІерта гІолеш хилар. Моттигерча вахара проблемаш къоастаеча дІахо а доккхагІча маІане хулаш йоагІа бахача наьха юкъара собранеш, кхетачеваш, къаной Советаш а, кхыйола общественни формированеш. Іаьдала органаша шоай балха практикана юкъедихьад берригача бахача нахага экономически а социальни а даькъе долча хьалах, халкъа депутатий Советий, пар исполнительни органий балхах хоамбелга.

— Шелковской районе депутатски корпус дукха хІама ца эшташ кердаькхха я, — белгалдаькхар П. Г. Коломенске. — Цудухьа массава а дІьана дешаш а Іомалуш а да тхо, махулла балхаца дунхагІа гласности демократизми хулга Іалашде гІерташ. Районни Совега берригача болх районера социально - экономически нохараш кхоачашдара а общественно - политически хьал тоадара а тІаберзабаьба.

ДІахо, белгалдаькхар П. Г. Коломенске, районера общественно - политически хьала хьакъеха бокъонаш телхаелга дегІадоагІаш хилар, из тоаяра шоай теркам тІаозаш хилар а, хІаьта правоохранительни органаша районни Іаьдалашта деш дола гІо ледара хилар а.

Р. А. Лечхаджиева аьлар, Гудермесски горсовета президиумо дерригача, депутатий сий а уж гІулакха мутІахьа хилар а айде гІерташ, бакъда. белгалдаькхар цо, уж берриташ а бац-кх шоай гІулакх богтІача бехкокхаме хеташ чакхдоахаш. Районе дукха проблемаш я лоам чутекха хьатІабаьхкача а кІал баьхача а наьха вахара тоадара хьакъехьа хьалхашка латташ. ВІашпІехьдаькхад оаха депутаташ Іомабеш дола дешар, хьанйо Дагестански АССР-ера, Волгоградски областера мегаргйола опыт.

Р. А. Лечхаджиева ший къамаьлаца дикка моттиг дІалаьцар юртийн поселкан Советий а цар исполкомий а председателий практически балхаш цхьа барт боацаш моттиграш ницслуш хилара темас. Тешаеш йолча факташа хьохадир цо, цу структурага кхы цхьаькха хьожалга ницса хуттхилар. хІаьта цул тІехьагІа къамаьлаш дарраша из хьал а лаьцар, НГІАССР халкъа депутаташа З. А. Сагашова, В.В. Богача, Советий балхашта йолча республика парламента отдела болхлоша уж дешаш белгал а даьхар, Советий балха методаш тоаяра хьакъехьара предложенеш а елар.

Халкъа депутата П. Н. Громова даьча къамаьлаца хьадда кратина яр бе-беча боарамагІа йолча Советий а цар исполкомий а адресагІа, фусамаш, цІенош де лаьттан участкаш ялара, дефицитни товараш дІа-ха нийсдара дешашта гласность ца хилар бахьан долаш, хІана аьлча уж дешаш наха ховш ца хиларо таро лу озабезамаш де. йоахараш арадаха, бухсошдаш из воча оагІорахьа Іатъ общественно - политически хьала. Массане а хьаллаьцар республика Министрий Совета адресагІа яь критика, керттерча даькъе цо ший декхараш кхоачаш ца дар а къаьстта производстве хьалхалаттарашта автомашинаш лургья, аьнна, ше денна дош кхоачаш на дар а, хІаьта ницса республике хьакхьачача дефицитни товарий хьакъехьа гласность ца хилар а бахьан долаш.

Дийцача дешай итог ешш, массазарча комиссе председателя Р. М. Таштамирова къаьстта хьоахадир горрайсоветашта а цар президиумашта, кадраш Іомаяра дешар вІашпІехьдоаккхача республика Лакхехьарча Совета оагІонгахьара методически новкъостал хиланза даогдоацалга. Могадир Советий сессешка кийчдалара а уж чакхъяхара а практика тоаелга, исполнительни комитеташа законодательни органашта хьалхашка, депутаташа —харжархошта хьалхашка отчеташ яра нормаш а оттаяьча ханашка хулга а кхоачашдьад цо. Арахецача продукцера дІабода мах лохбарах, бийдал, электроэнергин, кхы мел йола материалаш кхоярах ер шу доладелча денз завода коллективо планал тІех паччахьалкхенна баь пайда 62 эзар сом да.

Шин-шегІа хьахиннадац уж производственни хьокхамаш. Цуи керттердар да маьхъерашта юкъера яхьи цар къахьегамн кхетамца вІашпІехьбаккхар, шоашта хьалхашка латта декхараш дизза кхоачашдара хьинар кхо ца деш болхлоша къахьегар. Уж санна бараш ницаш ба заводе. Царех ба бригадираш Темирханова Лида, Мальсагова Сона, Эспиева Екатерина керте латтача бригадай болхлойи грузчик Суднев Хьусени. Цар хІара сменагІа нормаш 120 — 125 процент кхоачашъю.

К. БАШИРОВ.

ГІишлонхо

КІаьнк волча хана а вар из цІеноп доттача говзанчашта бІарахьежаш, царех из хьогалга гуш дар. Шоай юрта гІулакх этта моттиг хилча цІеноп хьалдоттачарна гІо деш хулар из, кирпишк хьаллуш, марихал хьатІабахьаш. ХІаьта шийха тийша мастерок бокхагІчар хьаелча-м, ше ворхІлагІча сиглена тІа хетар цунна.

ХьатІахьабчар 1965 шу. Юкъера школа яькхха ваьлар Шахаев Сайди. ДІахорча наькъа дукха уйла е езаш вацар зІамсар. Номер 9 йолча СПТУ деша отт из. Цига гІишлонхой кийчбора. Шин шера дийша ваьнначул тІехьагІа цунна лу каменщика кхоІлагІа разряд.

Атта дацар юххьанца, бакъда, хІара дн массаза доал ший балхах дикагІа кхеташ, цун къайленаш кІоаргагІа йовзаш хьаоагІар Сайди. Къаьстта докха новкъостал дора цунна улув къахьегаш болча йіаьхий балха опыт йолча бокхагІача новкъосташа. Цхьа шу доаллаше а ланхйир цун балха разряд. Цул тІехьагІа дукха ха ялале звеньевойла хьожаву из. Къахьегама тІера хиларах, нахаца тарвала ховш хиларах новкъосташа лоархІаши снйдеши вар Сайди. Къахьегам лерттІа вІашпІехьбаккха ховш вола саг санна, тІехдика хьехамча санна ловзар из.

ХІанз-м Шахаев Сайде къахьегама стаж 24 шу я. Цу юкъа дукиха объекташ хьалъяьй цо. Таханарча дийнахьа «Чечингушстрой» производственни объединена чуйоагІача «Гудермесстрой» яхача трест - площадке къахьегаш ва Шахаев. Цо дукхача шерашка кулгалду каменщикий бригадана. 33 сагах латташ я из коллектив. ИІаьхий къахьегама опыт йола саг хиларах тарра, ше кулгалдеча коллективерча аньха балха говзал лакхъяра дукха теркам тІабохийт Шахаева.

Коллективагара доагІар хьадета ховш, ше лархІийта а везийта а хечш саг ва из.

Хьамзата Сайдех лаьца къамаьл деш партборго члена З. Сулимановас аьлар: «Общественна балхах къехкача нахах ваш. Къахьегам дорабара дакъе общественни инспектор ва из. Духьал даьд алийта ший декхараш кхоачашдаь Іеш ваш. Болхлошка наскаш, цар вахар лоарадара ваша ккыйола хІамаш йий хьожаш хул».

Шахаева бригаде бацар стропальщикаш. Лакхе латтача хьанимашка цу хьакъехьа кІезига дийца Іийнавацар из. Хоадам боллаш оттадар из дош цул тІехьагІа. Массехк саг из говзал караерзае дешара комбинате вахийтар. Ницта къоастадир из дош.

ХІанз Гудермесе нах чубаха цІан берий беши хьалъеш я Шахаева бригада. Уж объекташ шу йистедоаллаш эксплуатаце дІаяла езаш я. ХІаьта ший иизи хьинарн кходергдолаш яц коллектив йиллача хана уж хьалъяь яхарах.

Шийна хьалхашка латта декхар тІехдика кхетадеш ва Шахаев. Бригаде хинначу болхлой собране къамаьл деш ханал хьалха 100 квартирах латта цІа хьалдаь даккхара коллектив тІахьийхар Хьамзата Сайде. Цун предложени хьаллаьцар массане а. Белгалдаькха дезаш да Сайде воІ Хожа а цун бригаде болх беш хилар. Номер 10 йола СПТУ дика дешаш чакх а яькхха цо каменщика говзал караерзаяьй.

ХІаьта Сайде говзал говзал Іомаяь из езаялийта кагий нах бригаде кІезига бац.

Соахка, цхьоалагІча сентябре денз арендни подрядах къахьегаш я бригада.

С. ШАБИЕВ.

ДОСААФ НОХЧ-ГІАЛГІАЙ РЕСПУБЛИКАНСКИ КОМИТЕТА ПЛЕНУМ

Ухх деношка Нохч-ГІалгІай АССР ДОСААФ Республикански комитета Пленум хилар. Из дІайолаялале революционни, тІемен, къахьегамен даькъе музейша дІайихьача хьажара-конкурса тІехьара итогаш йир. Из яр Коталон 45 шу динзара хетаяь.

СССР ДОСААФ центральни комитето лаккарча совгІаташца белгалбаькхар дукхача музейй болх. Царна елар СССР ДОСААФ Сийлен Знакаш. Из совгІат деннарашта юкъе ба «Старогрознефть» НГДУ, НГІАССР пожарни охрана, Гудермесски локомотивни депо, Ассиновски № 1 йолча юкъерча школа, Октябрьски района пионерий ЦІен, кхыйола коллективаш.

Музейн кулгалхошта Г. Коноваловайна, Т. Зубовайна, Г. Иваночкина, В. Пчунова, В. Николайчика, А. Бурлаковайна, ницта кхычарна цар дика болх лоархІаме а эцаш доккхий материальни совгІаташ делар. ХІаьта къонача ларйоакхарашта «Хьинаре болх барах» яха знакаш елар. Из совгІат деннарашта юкъе белгалбаьлар Сунженски района Ассиновски номер цаІ йолча юкъерча школа, номер 2 йолча Гудермески юкъерча школа, г. Грознерча номер 17 йолча юкъерча школа цхьабола дешархой, цул совгІа царна юкъе а хьинарегІа барашта революционни тІемен сийлен наькъашка гІолла бахара туристически путевкаш елар.

Пленуме цІенхашта къаьнаьд дир ДОСААФ чуйоагІача дешарен спортивни организацей материальни-технически база чІоагІъе езаш хилараш.

ДОСААФ областной организацех ДОСААФ Нохч-ГІалгІай республикански организаци аьнна цІи хувцарах бола соцам тІанйцар пленуме.

Цига дийцар организационни дош а. ДОСААФ Республикански комитета председателя декхарех цун дехарца мукъавалийтар Луньков Вячеслав Васильевич. ДОСААФ Республикански комитета председателалла массавар раьза а волаш хержар хьалха председателя заместитель хинна Тайсумов Санд-Ахьмад Дигиевич.

ЧАМ БОЛА ДААРАШ

Шоайла кхаам доаханн санна шин кхалсаго укх тайпара къамаьлдеш хезар сона Назранерча маьхх йохкача цхьан тикачу: массехк шу хьалха санна тикашка дІа ца а йолхаш, йокъалуш латтац Наьсареруча маьхх еча заводе арахецча тайп-тайпара маькха-булочни изделеш. Чам болаш а кІаьда а да цар хьадеш мел дола кхачан даарашш. Цудухьа тикай тергІеш тІа уж дунха латташ дІа ца долхаш.

Цу кхалнаха чІоагІа хестаярах нийсделар со Наьсарен маьхх еча заводе вахар а. Предприяте болхлоша пятилетка тІехьхьарча шера мишта къахьег? — аьнна шийга дьча хаттара жоп а луш, завода директора Машхоев Мухьмада аьлар:

— «Чечингхлебо п р о м» производственни объединенена чуйоагІача маьхх еча заводашта юкъе укх тІехьхьарча шерашка дикагІа лоархІачарех цаІ я тха завода коллектив. Шергара шерга арахеца продукци дукхагІа а дикагІа а хулийташ, цун ассортимент шеръеш хьайоагІа из. Цу даькъе массехк масал доаладергда аз хьона. Соахка укх хана хинначул ворхІ процент дукхагІа товарни продукци арахийцай оаха укх шера итт бетта, хІаьта кондитерски изделеш — 27 процент дукхагІа. Укх тІехьхьарча шера оаха керда арахеца йолаяьй ши бІаь грамм дозал дола, лакхерча сортагІа йола сдобни батончик, бІаь грамм дозал дола сдобни булочка, лакхерча сортагІа йола шн бІаь грамм хула рожкаш, кхыйола продукци. Тха продукци во я аьнна укх тІехьарча шерашка цхьакхха тайпа рекламаци кхьачаяц тхога. Ланха дикал йолаш хиларах хийцца ДІайода из.

Къаьстта беркате хиннад кхачан даараш кийчдеча наьсархошта пятилетка тІехьара шу. Цхьаккха бутт дІабахийтабац цар шоаш тІанйца декхараш дикка тІехкхоачаш ца деш. Цудухьа дерригача технико - экономически хьокхамий итт бетта планах лоархІабарах ханал хьалха рапорт делар цар. Карара шу доладелча денз хІанзлехьа паччахьалкхен планал тІех цар арахийцай кхо бІаь эзар сома маьха гаргта товарни продукции 361 эзар сом мах бола халкъа эша товараш. ХІаьта заданел совгІа цар маьхалъяькхай 335 эзар сом мах бола тайп-тайпара продукци.

Дог гІоздоахаш да завода коллектива кхы мел дола технико - экономически хьокхамаш а. Къахьегама овсарле ланхъяра паччахьалкхен план 8,2 процент тІехкхоачашъяьй цо. Духьал из ланхъяра чотагІа хьаяьй планал тІех арахийцача продукцех дукхагІъяр. Ший потребителашта продукци лоаттаяра дола договорни декхараш а дизза кхоачашдьад цо. Арахецача продукцера дІабода мах лохбарах, бийдал, электроэнергин, кхы мел йола материалаш кхоярах ер шу доладелча денз завода коллективо планал тІех паччахьалкхенна баь пайда 62 эзар сом да.

Шин-шегІа хьахиннадац уж производственни хьокхамаш. Цуи керттердар да маьхъерашта юкъера яхьи цар къахьегамн кхетамца вІашпІехьбаккхар, шоашта хьалхашка латта декхараш дизза кхоачашдара хьинар кхо ца деш болхлоша къахьегар. Уж санна бараш ницаш ба заводе. Царех ба бригадираш Темирханова Лида, Мальсагова Сона, Эспиева Екатерина керте латтача бригадай болхлойи грузчик Суднев Хьусени. Цар хІара сменагІа нормаш 120 — 125 процент кхоачашъю.

К. БАШИРОВ.

БАХЬАНАШ ДУККХА ДА

Кхарча шера ийс бетта планагІа паччахьалкхенга 2560 тонн шурен 380 тонн дулхи дохка дезаш бар Сунженски района «Путь к коммунизму» колхоза хьайбаш леладераш. Мишта кхоачашду цар шоай декхараш? Лоацца аьлча, геттара эсала къахьийгар дІабахача ийс бетта. Масала, ийс бетта паччахьалкхенга дІакхьачаяц 940 тонн шурен 201 тонн дулхи. Укх цифрашка хьежача а кхы комментари е эшац, аьнна, хеталургда. Дале а, кхы дІахо анализ йича бакъахьа хет.

Планаш кхоачаш ца яра бахьанаш дукхха да. Укхаза специалисташ дувцачох, керттердар доакъар хьайбашта тоъаш ца хилар да. Цох теша хала да, хІана аьлча, ахкан замалахьа гурахьа а хьайбашта шортта доакъар хилийта йиш я. Бакъда, из хилийтадац, хІаьта соахка доакъар кхоачамхиллал Іалаш ца дарах марти апрели бетташка меца лаьттар хьайбаш. ХьатІадоагІача шера а из хьал отта тарлу укхаза. ХІана аьлча, из цхьан бежана лаьрхІа 18 центнер единица мара Іалашъяьц, йоагІачул 4,5 процент лохагІа.

— Тха бехк болаш дац доакъар оаха тоъал Іалаш ца дар, — йоах колхоза керттерча зоотехника А. Толдинева. — Цу гІулакха тоъаш яц техника, йолаш ер а, геттара тиша я. Техника ехача из тоае оатхалаш яц. Ховш да, хьайбай боахаме лоархІамегІйола участок доахан Іул дебадар йолга. Цу лостамагІа болх боагІача тайпара вІашпІехьбаьнкача мара хилац хьайбай продукташ дукхагІа йоахилга. ТІакхха мишта латт из гІулах ухх боахаме? Ийс бетта 100 Іатта тІехьа 69 Іаьса мара кхедьдац. Из да племеной болх специалисташа лерттІа хьа ца бар. Во леладу хьайбашта зоотехнически учет елга а. Хьайбаш чу латта помещенеш бІеха шийла хиларах, ницта Іалашдаь доакъар во кийчдаь хиларах цхьадола доаханн Іаьхара дус. Іодаьча Іасашта доагІача бесса доал ца дарах уж Іодаь бутт балалехь дов.

— Шоай, болх лерттІа хьабе ца ховш дукха специалисташ ба района боахамашка, — йоах АПО «Сунжа» керттерча зоотехника М. Хашагульгова, — Хіаьта, уьх шера бІаьстен хьалхарча деношка аттестаци йир оаха. Цхьаь цаІ чакхваьланзар аттестацех.

Ницта болча специалисташа доал деча хьайбаша хьалургйий продукци. Сога хьаттача лургъяц.

М. ЧАХ.

Хьамсара новкъостий!

Диц ма ле 1991 шера шоашта

«СЕРДАЛО»

газет ханнахьа яздайта

Газет язду «Союзпечата» ерригача отделенешкеи агентствашкеи, предприятешкарча, учрежденешкарча, организацешкарча общественни уполномоченнеша.

Шера газет яздайтара мах 7 соми 8 кепиги ба. Кхоаненга дехкаш тІехьа ца а доакхаш «Сердало» газет яздайта шоашта!

Облсовпрофа меттел—конфедераци

Ю. КУЛИК,
медицинскн гIулакхаш дарa болхлой профсоюза Нохч-ГIалгIай обкома председатель.

Рынокl Гьына хьалхагIа денз массанена а ховш да цу деша маIан укх тIехьарча хана кердадьнналга, цунна чу керда чулоацам бессалга, иxыметтел вай Iалъмате йоккхача, йIаьхийча, цу цхьан ханна къеча а паччахьалкхене дахача халкъний дIахора кхелаш белгалъеча бокхка низ а хинна дIаотташ даттилга.

Халкъа фу лургда рынок? Пархатача къахьегама нраз е догъэкихнитар, нразе вахар е общество бIаьхийбараштен къебараштен екъар?

Сона хетаргахьа, «500 дн» яхача программа авторащ шоаш бIубенна бар аьнна, халахете а, «Комсомольски правда» дешараш-м тешаш бац цар лаьрххIача тайпара из кхоачашхургьа аьлча.

Цхьабакъда, рынок хиланза яргIоацаш я. ХIаьта цу чу дIачуяла общество кийчъяларга хьежжа хургда гIулакха толам болга.

Духхьал хIанз ала деза профсоюзаша шоай хьадда дош, хIана аьлча, кхыйола цхьаккха а общественни организаци яц къахьегамхой хьашташ лораде из миссел бокъонаш йолаш. ХIаьта рыннага долхача хана къаьстта чIоагIа лораде дезаргда къахьегамхой хьашташ бокъонашн. ХIанзалца хьа цхьанна а программа тIа хьадда гарантеш яц цу гIулакха.

Из дац-хьогI СССР Лакхехьарча Совета сессе профсоюзаш кхы мел йола общественни организацеш а моргаш лархIар.

Профсоюзни органашта регистраци яро уж цхьанне мукъагIа йохийтаргьа, тIаккха цо а, ший, аргIанна, кхычар доал тIаоттадергда царна. Хьан доал? Фу башха да из. Цу тайпара лархIа йиш йолаш бац.

Цу дешах дола масалаш дуккха а дувца йиш йолаш да. Цхьабакъда эггара тамашийнагIа дар да шоай йоккха управленчески аппарат а торгинспекци а, дуккха комиссеш а йолаш болча НГIАССР торговле министра нов. А. Н. Зубкова, Респотребсоюза председателя нов. Х. Гуржихановна вIалла а уж хIамаш бIарга ца гор.

Цудухьа вIалла а кхетадеш дац Iалальмате дукхача завторгийн ОРСий начальникийн доал. Уж ба хьона белггала иразеча седкьанна кIал Iобаь, ланхе латтача начальствана хьалхашка цхьаккха бехктохкам а боацаш. Мадарра аьлча, уж ба торговлерча дукхагIдолча кхоачамбоацараша, къаьстта а завмагийн продавецийн кадраш харжара бехке бараш. Гучох, уж тинкашка хилац, очередашка латтац, царна вIалла холаш дефицит, е уж харцахьара хIамаш царна аьттув болаш да, е сага селла лоархIаме долча даькъа доал де хац царна.

Редакце дена каьхат

Iалальмате воча хьал тIа я паччахьалкхен чуIеча цIеной фонд: массе метте тховнех чууха догIа, хивон цIалой хьалйиза подвалаш — хорши кхыдола во лазараши хьедеш бола Iам. Хадданза кранашкареи бачкашкарен Iоуха хий. Массе метте хецаенна латта теплофикацин водопроводаши. Из бахьан долаш хьалъюкъа канализацеш, хула авареш. Хий цIенду гIирсаш хьал а диза, тIехьухаш латт бIеха хий.

Кхы дикагIча хьал тIа бац наькъий боахам а — дIа мел хьежача доахкаш кIоагаш. Йохаяьн вIалла йоацаш йола тратуарашкареи наькъашкареи люкаш. Цунах гуш да профилактически служба вIалл ца хилар. ХIара районе шоай кара Iалальмате дунхача сантехникий, монтерий, болхлой; кхычар йоккхий штаташ йолларе а, шераш доах водоканалеи цIеной управленеи, цIеной - эксплуатационни участкай специализированни службаша цIеношкареи наькъашкареи инженерни сеташ малагIча хьал тIа я ца хьожаш. ТIаккха хьажжал шо цу организацешка моллагIа дош къоастаде е ремонт. яйта цигара саг веха. вIалла шек а боацаш зижи къамаьл хозаргда шоана цигара юха, тIаккха доллача хIамах дог а иккхе, «Дала бIареи меттеи ма доаладолда ер» аьле дIавода саг. Эггара даьргIа йола бюрократически гIожал йоалл цу Домоуправленешкеи цIеной - эксплуатационни участкашкеи, нах тIаийбеш дола сахьаташ белгалдаьд, вешта аьлча чуухача наха цхьаккха аьттув боацача деношка. Моллагlйола справка йиккхийта вахача, кIезигагIа доадой а 3—4 ди доаде дезаш хул.

Юха а кIордадаь хаттар отт: малагIча къайлагIарча наькъашка гIолла лелаш а вахаш а ва городе жилкомхоза ТПО начальник нов. У. А. Арснукаев ший Iалальмате дукхача заместителлаща, нагахьа санна уж гуччахьара доккхий кхоачамбоацараш бIаргагуш а ца хилча, шийна карара служба бш фу деш я а ца хайча?

Массаза а утташ дола сурт. Троллейбус, автобус сеца моттиг, тIа-тIа дукхагIа Iовш латта нах, юха ца а совцаш вIаштIехьха - тIехьа дIаухаш я троллейбусаш, хIаьта нах-м хьаIовш ма латтай, сердаш, раьза боацаш ба уж. Цхьаккха график теркалъеш яц, кхыча городашка санна расписанеш яц Грозне. Цул тIехьагIа енача автобуса, троллейбуса тIахьед эгIазало ийрчаяьха юхьмараш а йолаш бола нах ше-ше хьалхагIа чувала а гIерташ, сардамаш доах, белхаш хул, дог дохаду, балха тIехьабус, и. кх. дI.

Е хьазцаргьа вай такси: «Вугаргвац!», е бIаргех везавеннавац, цунна пассажир, е шийна доагIар дIалургдац аьнна хеташ шен-ваьнав. ХIаьта вокзале, аэропорте шоай хьаштдар мара дац, боагIачул дуккха а совгIа бех мах, эхь доадий хьувз.

Юха а шено хул: общественни транспортаца дIаюха болхаш хулий-теш вай лоархIаш бола нов. Т. А. Ошаев — автомобильни транспорта объединене генеральни директор, трамвайно - троллейбусни управлене начальник нов. А. Э. Баташов. Iалальмате дукха шоай заместителаши контролераши болаш болча царна хац остановкашка доаллар фуд, общественни транспорто болх мишта бу.

Юкъарчал доацца юстице министерствана кара йолча нотариальни конторашка мукъагIа геттара дика порядок хург ма йий аьнна хеталу. Законаш массанахьа а, шоай юнторе мукъагIа хIаьта а, кхоачашдайтара тIахьожам лоаттабе безаш ма йий минюст. Из долаш дац ухказа. Цхьа гIулакх а хинна нотариальни конторе хинначоа йIаьххача хана дагадоалларгда Ленински района нотариальни контора. 40—50 саг а волаш записаш яйта дагахьа баьхкача наьха латта йоккха очередь даим телхаю цу чурча болхлошта бовзаш болча наха. Хьадда, лерттIа хьалуш информаци яц. Кхы а документаш дIатIадехаш гIожа къамаьлаш ду болхлоша. Бланк язъярах доахаш ахчаш да. 4—5 мугIа язберг 2 — 3 сом доаккх. Моллагlа справка йоаккхаш хилча 3—4 ди ха йоае еза.

Ишттал доккхийча гIулакхаш тIа бола кулгалхой мукъа бац селла кIордадаьча цу мугIареча наьха гIулакхаш теркалде. Ишта оамалаш йолаш ба дукхха болхлой. ГIулакхаш лерттIадахара эшаш кхыча мехкий инвеститеш, миллиардни материальни рузкъа доаде. Эшар хIама дац Iимерзал, наьха бала хилар, доагIар дизза дIадехар, цоай декхар довзаш хилар мара.

Цул совгIа, дицде мегаргдац цхьаьхха хIама а: Цхий ханнахьа дарба де деза лазара, хирургически урсага ца а кхоачийтаз.

Р. ГОНГОВ.

КЪУВЛАЧОХ

ХIара денна, хIара минота мел духха проблемаш увтт вайна — Нохч-ГIалгIайчен столицен республика районашкен бахача наха хьалхашка. Яьсса тикаш, дукхха продавецашкахьара холу знжели гIожали, йиъз а чарха астагIа лелха общественни транспорт, дукхха а кхыдола юхамаччахьара хIамаш. Цу хIамаша халахетараш ду.

Вай вахар телхадеча объективни бахьанаша санна дуккача дакъе Iоткъам бу вайна Iаьдала дай шоаш ба яхаш курал еш болча чиновникаца шоаш эзделца кхийна ца хиларах, шоай декхараш ца довзарах, шоашта доагIача гIандаш тIа багIаш уж ца хиларах. ХIаьта ишта царца барт тайна, цар даьр мегийташ дола гIулакхаш республика Лакхехьарча Совета, Министрий Совета оагIонгахьара леладарах. Ишта из хилар бакъду юкъ-юкъе, кIезигагIа дале а, кхозза хIаьта а, кепайоазон тIа арадувлача торговле деча лечкъорехи киловзалехи деча хоамаша, хIаьта хьалхагIа кIома а дийце, цул тIехьагIа тIам аьле дужаду дош.

Нагахьа санна хьавца хайра хIама доацача- тика тIа хьо вахача, дог раьза долаш юхаверзаргвац хьо цигара, хIана аьлча дукхагIа болча продавецаша терказлвац хIама эца вена саг, чудоргдоацар мара, Iимерза дош даргдац цар багара. Сона хетачох, ишттал царна нах дегаза хилар кхы хIама дац шоаш даьр могийташ цар хьакимаш хилар, штаташ совнагIа хилар мара. Ишта децаре, шоай балха моттигах шоаш бохар ихераргбар уж, дизза кхоачашдергдар советски продавеца денхараш, Iимерза хургбар эцархошца.

Хьазцаргьа вай, масала, Победа проспектагIара Грозненски ЦУМ: лоаллаха я маIача наьхеи кхалнаьхеи кога гIирсаш дохка отделаш, хIаранахьа кхокха продавец а йолаш. ХIаьта нагахьа санна цаI мара ецаре, хIама эца венар дикагIа теркалве тарлора.

Цхьанна а тика тIа яц потребителя бокъонаш, торговле керттера правилаш ювцаш йола объявлени: товараш хувцилга, юха дIачулулга, кхыдараш. Цо хьахьокх продавецаш шоай хьаштдар де мукъабиталга: вIалла дага а доацаш тика чу, отделе бода никъ дIакъовл продавеца, тIаккха мелвеннар малхавоахаш сердаш болча маIача наьхеи кхалнаьхеи йIаьхха очередь отт. Вешта, ювца кIордаьй дефицит хулийтараш а ужжамо бола продавецаш ба дукхагIча даьхье. Тика чура къайлаэкхх цкъа минеральни хий, тIанкха иъаракъ, сигареташ, е йIаьхха очередаш отт маьхха, н. кх. дI. Из я-кх спекулянтена аьттув бола кIийле. Мел дийшад вай Iалальмате дукха сигареташ, цу даьхье импортни яраш а, НГIАССР Минторгои Респотребсоюзон хьанйца хиларах, хIаьта царех цхьаниха пачка пархIата йохкаш цхьаннахьа а хиннаяц. Цар хьакъехьа ОБХСС-о беш бола хоам «сакъердамеча хIамай дунен тIа» яхачох мара кхы лархIа йиш йолаш бац.

Редакце дена каьхат

Iалальмате воча хьал тIа я паччахьалкхен чуIеча цIеной фонд: массе метте тховнех чууха догIа, хивон цIалой хьалйиза подвалаш — хорши кхыдола во лазараши хьедеш бола Iам. Хадданза кранашкареи бачкашкарен Iоуха хий. Массе метте хецаенна латта теплофикацин водопроводаши. Из бахьан долаш хьалъюкъа канализацеш, хула авареш. Хий цIенду гIирсаш хьал а диза, тIехьухаш латт бIеха хий.

Кхы дикагIча хьал тIа бац наькъий боахам а — дIа мел хьежача доахкаш кIоагаш. Йохаяьн вIалла йоацаш йола тратуарашкареи наькъашкареи люкаш. Цунах гуш да профилактически служба вIалл ца хилар. ХIара районе шоай кара Iалальмате дунхача сантехникий, монтерий, болхлой; кхычар йоккхий штаташ йолларе а, шераш доах водоканалеи цIеной управленеи, цIеной - эксплуатационни участкай специализированни службаша цIеношкареи наькъашкареи инженерни сеташ малагIча хьал тIа я ца хьожаш. ТIаккха хьажжал шо цу организацешка моллагIа дош къоастаде е ремонт. яйта цигара саг веха. вIалла шек а боацаш зижи къамаьл хозаргда шоана цигара юха, тIаккха доллача хIамах дог а иккхе, «Дала бIареи меттеи ма доаладолда ер» аьле дIавода саг. Эггара даьргIа йола бюрократически гIожал йоалл цу Домоуправленешкеи цIеной - эксплуатационни участкашкеи, нах тIаийбеш дола сахьаташ белгалдаьд, вешта аьлча чуухача наха цхьаккха аьттув боацача деношка. Моллагlйола справка йиккхийта вахача, кIезигагIа доадой а 3—4 ди доаде дезаш хул.

Юха а кIордадаь хаттар отт: малагIча къайлагIарча наькъашка гIолла лелаш а вахаш а ва городе жилкомхоза ТПО начальник нов.

аьнна — хьакхайкадир РСФСР Лакхехьарча Совета Президиума члена, законности, правопорядка, зуламашца доаттабеча къовсама дешашта йолча комитета председателя Аслаханов Асланбека.

Петровке эггара тIехьагIа хинна 38 брифинг гIоркьяьнна хургьа, аьнна, хеташ яр. Цу хана мукъагIа 20-ча таксопарка территоре тIа дов даьд, аьнна, дегабуам а баь, кхо саг лаьца хиннав. Уж малаш а мичара а ба, гIулакх мишта нийсденна хиннад — кепайоазон тIа хоам баьбар. Юха а «нохчий группировка!» Юххера а кора ма дирий тайлг, аьнна, хийтар. ВIашIехьдаргдий-хьогI орг баста? ТIаккха...

— «Нохчий мафи яц», — йоах Аслаханов Асланбека. — Иззамо мара йоацаш я узбекий, гуржий, азербайджанций яр а. Сона хац селла даьржа хабар хьангара арадаьннад. Ишта йоах йохчашца цIаккха а гIулакх ца хиннача наха. Къахьега Iемаьча халкъах деш дола докихкал хинна Iац сона чудоаллар. Цифраш ераш я. МВД даннеша яхачох, Москве ши эзар совгIа нохчий бах, Соахка «Золотое кольцо» яхача гома чухьнахьа зуламаш даь 33 нохчо лаьцав. Керттерча даькъе — къоалаш, довнаш, киловзалаш,- хулиганство. 1990 шера нийс бетта — 21. Цхьаьнна из 0,17 процент мара яц деча дерригача зуламех. Лоадама дац.

— ХIаьта а къаьсттача группировка феномен — «нохчий» яха дош юкъера дIадоаккхардга вай — йолаш я. Миштай из?

— Феномен йолаш хиларах со теш. Масса саг ва цунна юкъе — бокъонца ховш дац. СССР МВД-е болх беш со волча хана йийца цифра 300 яр. Феномен лоархIара дола бахьан, нагахьа санна нохчий хьанйцача, цар кхетам кхебарца, оамалца дувзаденна дагадеха да. Эггара унзарагIдар— зовза ва, аьнна, цIи дIаяхар. Мехнахочоа халахетар даьдий — сийлахьа денхар да юхаденхар, хало тIанхаьчаий — кIалхарваккхар. Цудухьа дов дарах тамаш е езаш хIама дац. Эхь даьд, низ баьб, цудухьа нийсхал якхха лаьрхIараш тIехьагIа фуннагIа хуле а сагота бац.

Хьаэцаргьа вай вож оагIув, социально-политически. Хьабе болх боацараш бебаш латт. ВIалла де хIама доацаш хул кагирхой Iай. Зуламеча группировкашта аьттув болаш дац из?

— Мишта лоархI уж республике?

— ЦIенача уйланла бахача дуккха а дунхагIбаршта гоама ба. «Мерседесаш» хехкаш деларащ во лоархIаш а гоама а ба. ДагадоххарагIа аьлча, рокет НохчГIалгIайчене вIалла ца яьржар морг я. Цига шоай цхьа оамал я: «са цIа — са чIоагIале». Чуэкхий хьо — хIамаш етталургьа. Къоал даьдий Iа — хьайцара чIир лехаргIойла халахь. Дайхача ковна дас цу гIуланха ший гаргара нах гулбергба.

— Мафи тIехь-тIехьа михьарйоалаш латт мехка, цхьанна а цхьана хIамах ца кхераш. Кхы мелдар па дийцача а, хеталур ишта да. Бехк ма баккхалахь, наха гуш да, кIантилгаша, цу даькъе нохчий къамах бараша а, ресторанашка, нах гуллуча йоттигашка эхь доадаь леладу гIулакхаш. Царга гIолла Iодода хий санна лел ахча, герз да, шоай ха да цар, наIарга хьежаш латташ «иномаркаш» я, шоай хьаштдар леладу. ШайтIа ше а дац царна кхераме. ДоагIаш дола таIазар ца деш вай садеттилга хилаций цунах?

— Бакъдуп, эхь доадаь гIулакхаш леладу шоай хьаштдар де мукъа битарахи таIазар ца дарахи. ЦIьабакъда царех цхьабараште нулгалдеш теттара лакхе латта нах ба, аьнна, хет сона. МалагIча боараме латтараш ба — ха дезаш да. Шек ва со, беррига маза хьагучабьккха кхыметтел цхьа делаа хиларах — шоай бIеха гIулакх кхоачашдеча «шестеркагара» болабенна боссага а зуламе гIулакхаш къоабалдеча, дIатIадехнаш а хила мегача эггара лакхе латтачунга а кхаччалца барий.

— Царгахьара халкъа тIалаттача кхерамо эгIазал хьоавергьа, садийтта кIордадергда, аьнна, хетац хьона, тIаккха...

— ...мафеца гуччахьара тIом болалургбац? Тамаш я-кх. ФуннагIа дан а цига дIанхачийта мегаргдац гIулакх. Воай низашца лоархIадала деза вай цунах. Рыникага долхаш хиларца дувзаденна зуламаш даьхад, Грозненски «Машинашъеча «Красный молот» завод» яхача производственни объединене болхлоша. Карарча шера итт бетта планагIа лаьрхIачул тIех цар арахийцай миллионаш сома маьха товарни продукци. ПланагIа лаьрхIачул совгIа цу юкъа массехк миллион совгIа сома маьха пайда баьб цар паччахьалкхенна.

Ишта долча хьокхамашца кхоаненга боакхха гIа майрра баккха йишйолаш я объединене коллектив, аьнна хетадала тарлу, экономике нийслу халонаш дукха тернал а ца еш. Укхаза сатем боабеш духьалъувтташ дола дош да «аренда» яхар.

Арендни коллективаша бечаг балха опыто къаьгга хьахьекхад халкъбоахама масс е а долча доакъошка доалдара йолча цу формагIа доккха беркат дьяниалга. Цар къахьегама овсарле дикка лакхъеннай, арахеца продукци духкагIа хиннай, ишта дикагIа хул ара мел хеца продукци, эффективно къестаю социальни проблемаш а. Лоацца аьлча, экономически даькъе шоай лоIаме хиларо наха низ тел шоашпроизводства бизза йолаI дай хиларах, хьннар айдаь къахьега.

Объединене укх тIехьарча шерашка дикка духха хувцамаш хинна дале а, доаха къахьегама толамаш тIатIа дикагIа хулаш латте а, социальни, производственни хьакъехьа хIанз а тIехьа къоастаяьна проблемаш я укхаза. Объединене нулгалхоштеи болхлоштеи хеттача бесса вIаштIехьдаьккхадац из гIулакх хIанз а тIехьа. Керттерча предприятена реконструкци яра, цига керда техника оттаяра духха ачча дIадахийта дезаш да, цул совгIа духха хьалде дезаш да наха чуIе цIеношка а. Деррига а порядкагIа да ала йиш яц къахьегамен технологически дисциплина даькъе, материалаш, энергетически ресурсаш кхояра хьакъе. Уж гIулакхаш тоаде объединене кулгалхой, цун генеральни директор Г. М. Мусалимов мел чIоагIа гIерташ бале а, хIанз йолаш йолча боахама моделах из де низ дIакхачаш цар. Кердача экономически реформа дIадех еррига экономика рыночни отношенешка яланза Iе йийшйоацаш йолга.

Цудухьа июнь бутт бовча деношка объединене генеральни директора соцам бир: арендни хьалашка болх барга предприяти яккхара. Цу гIулакха ухказа лаьрххIа вIашагIъеллар координационни центр. Цу гIулакха еш йола кийчо яра кхо бутт мара ха эшаргьяц аьнна хеташ а бар. Цу юкъа объединене керттерча специалисташа цIенхаштта анализ е йийзар предприяте боахама механизма беча балха ерригача оагIоний, кийчде дийзар нормативнни юридическим документаци, къоастадир организационнни кадровни дешаш, хIаьта керттердар да дIадохийтачуни пайдани юкъера соотношени нийса къоастаяр. Из беррига болх укх шера цхьоалагIча октябрга кхачалехьа чакхбаькхкхар. ТIаккха укх шера йIаьлагIа квартал дика а хувцамаш деш, арендни подрядагIа къахьегаш дIайолае йиш хургья. Г. М. Мусалимовна хетачох таро хила мегаш а я красномолоций предприяти шоай доалахьа а хулийташ, цун бизза бола дай а хинна уж дIаотта а, хIана аьлча, паччахьалкхенгара хьазца йиш хургьа из а. Деррига а коллектива лоIамах тийша да.

А. КАТАЕВ.

«НОХЧИЙ МАФИ ЯЦ»

Перестройка проблемаш

Депутат Емельянов: «Сов гIоздаьнна» ма хьувза вай

Гласность, демократи, командно - административни управленe системал перестроечни низаш толарах пресса тIа шерра хьакхайкадеш дола дикахетараш къоабалдеш берригаш а бац вIалла аьттехьа а. Кхыбараш ца бийцача а, перестройка духкагIа къоабалъеча лидерех цаI волча СССР халкъа депутата А. Емельяновна хетачох, эйфоре мукъагIа даха мегаргдац. АПН корреспондентага ше къамаьл деш цо белгалдаькхкар, общество кердаяккхара процессаш вIашдухьаленашца йолхаш а цIенхаштарча халонех хьалйизза а хилар. Ходаллал ха хьекхаш я экономика, юкъ-юкъе яьсса юс потребительски рынок, ауламаш совдувлаш латт.

Дар долчча хила деза, цу деша депутата яхар бакъ ца де хала да. ТIаккха, уж мегаргдоаца хIамаш са даха аттагIа хиннадаь баь бекхам лархIа безаш бий? Радикалийн консерваторийн къовсам гучабалар хила а мег из-м?

Союза а республикай а парламенте цаI шоллагIчоа тIехьха тIанйду массехк шу хьалхагIа вайна кхыметтел дагадоха йиш йоацаш хинна, мохк дегIабара кердача боарам тIа боаккхаш айбе бязаш дола прогрессивни законаш. Цу цхьан ханна хулаш забастовкаш я, къамашта юкъе гIетташ лира довнаш да, цар цIи кхераме я федерацеи члена, законности, правопорядка, зуламашца доаттабеча къовсама дешашта йолча комитета председателя Аслаханов Асланбека.

Петровке эггара тIехьагIа хинна 38 брифинг гIоркьяьнна хургьа, аьнна, хеташ яр. Цу хана мукъагIа 20-ча таксопарка территоре тIа дов даьд, аьнна, дегабуам а баь, кхо саг лаьца хиннав. Уж малаш а мичара а ба, гIулакх мишта нийсденна хиннад — кепайоазон тIа хоам баьбар. Юха а «нохчий группировка!» Юххера а кора ма дирий тайлг, аьнна, хийтар. ВIашIехьдаргдий-хьогI орг баста? ТIаккха...

— «Нохчий мафи яц», — йоах Аслаханов Асланбека. — Иззамо мара йоацаш я узбекий, гуржий, азербайджанций яр а. Сона хац селла даьржа хабар хьангара арадаьннад. Ишта йоах йохчашца цIаккха а гIулакх ца хиннача наха. Къахьега Iемаьча халкъах деш дола докихкал хинна Iац сона чудоаллар. Цифраш ераш я. МВД даннеша яхачох, Москве ши эзар совгIа нохчий бах, Соахка «Золотое кольцо» яхача гома чухьнахьа зуламаш даь 33 нохчо лаьцав. Керттерча даькъе — къоалаш, довнаш, киловзалаш,- хулиганство. 1990 шера нийс бетта — 21. Цхьаьнна из 0,17 процент мара яц деча дерригача зуламех. Лоадама дац.

— ХIаьта а къаьсттача группировка феномен — «нохчий» яха дош юкъера дIадоаккхардга вай — йолаш я. Миштай из?

— Феномен йолаш хиларах со теш. Масса саг ва цунна юкъе — бокъонца ховш дац. СССР МВД-е болх беш со волча хана йийца цифра 300 яр. Феномен лоархIара дола бахьан, нагахьа санна нохчий хьанйцача, цар кхетам кхебарца, оамалца дувзаденна дагадеха да. Эггара унзарагIдар— зовза ва, аьнна, цIи дIаяхар. Мехнахочоа халахетар даьдий — сийлахьа денхар да юхаденхар, хало тIанхаьчаий — кIалхарваккхар. Цудухьа дов дарах тамаш е езаш хIама дац. Эхь даьд, низ баьб, цудухьа нийсхал якхха лаьрхIараш тIехьагIа фуннагIа хуле а сагота бац.

Хьаэцаргьа вай вож оагIув, социально-политически. Хьабе болх боацараш бебаш латт. ВIалла де хIама доацаш хул кагирхой Iай. Зуламеча группировкашта аьттув болаш дац из?

— Мишта лоархI уж республике?

— ЦIенача уйланла бахача дуккха а дунхагIбаршта гоама ба. «Мерседесаш» хехкаш деларащ во лоархIаш а гоама а ба. ДагадоххарагIа аьлча, рокет НохчГIалгIайчене вIалла ца яьржар морг я. Цига шоай цхьа оамал я: «са цIа — са чIоагIале». Чуэкхий хьо — хIамаш етталургьа. Къоал даьдий Iа — хьайцара чIир лехаргIойла халахь. Дайхача ковна дас цу гIуланха ший гаргара нах гулбергба.

— Мафи тIехь-тIехьа михьарйоалаш латт мехка, цхьанна а цхьана хIамах ца кхераш. Кхы мелдар па дийцача а, хеталур ишта да. Бехк ма баккхалахь, наха гуш да, кIантилгаша, цу даькъе нохчий къамах бараша а, ресторанашка, нах гуллуча йоттигашка эхь доадаь леладу гIулакхаш. Царга гIолла Iодода хий санна лел ахча, герз да, шоай ха да цар, наIарга хьежаш латташ «иномаркаш» я, шоай хьаштдар леладу. ШайтIа ше а дац царна кхераме. ДоагIаш дола таIазар ца деш вай садеттилга хилаций цунах?

— Бакъдуп, эхь доадаь гIулакхаш леладу шоай хьаштдар де мукъа битарахи таIазар ца дарахи. ЦIьабакъда царех цхьабараште нулгалдеш теттара лакхе латта нах ба, аьнна, хет сона. МалагIча боараме латтараш ба — ха дезаш да. Шек ва со, беррига маза хьагучабьккха кхыметтел цхьа делаа хиларах — шоай бIеха гIулакх кхоачашдеча «шестеркагара» болабенна боссага а зуламе гIулакхаш къоабалдеча, дIатIадехнаш а хила мегача эггара лакхе латтачунга а кхаччалца барий.

— Царгахьара халкъа тIалаттача кхерамо эгIазал хьоавергьа, садийтта кIордадергда, аьнна, хетац хьона, тIаккха...

— ...мафеца гуччахьара тIом болалургбац? Тамаш я-кх. ФуннагIа дан а цига дIанхачийта мегаргдац гIулакх. Воай низашца лоархIадала деза вай цунах. Рыникага долхаш хиларца дувзаденна зуламаш даьхад, Грозненски «Машинашъеча «Красный молот» завод» яхача производственни объединене болхлоша. Карарча шера итт бетта планагIа лаьрхIачул тIех цар арахийцай миллионаш сома маьха товарни продукци. ПланагIа лаьрхIачул совгIа цу юкъа массехк миллион совгIа сома маьха пайда баьб цар паччахьалкхенна.

Ишта долча хьокхамашца кхоаненга боакхха гIа майрра баккха йиншйолаш я объединене коллектив, аьнна хетадала тарлу, экономике нийслу халонаш дукха тернал а ца еш. Укхаза сатем боабеш духьалъувтташ дола дош да «аренда» яхар.

Арендни коллективаша бечаг балха опыто къаьгга хьахьекхад халкъбоахама масс е а долча доакъошка доалдара йолча цу формагIа доккха беркат дьяниалга. Цар къахьегама овсарле дикка лакхъеннай, арахеца продукци духкагIа хиннай, ишта дикагIа хул ара мел хеца продукци, эффективно къестаю социальни проблемаш а. Лоацца аьлча, экономически даькъе шоай лоIаме хиларо наха низ тел шоашпроизводства бизза йолаI дай хиларах, хьннар айдаь къахьега.

Объединене укх тIехьарча шерашка дикка духха хувцамаш хинна дале а, доаха къахьегама толамаш тIатIа дикагIа хулаш латте а, социальни, производственни хьакъехьа хIанз а тIехьа къоастаяьна проблемаш я укхаза. Объединене нулгалхоштеи болхлоштеи хеттача бесса вIаштIехьдаьккхадац из гIулакх хIанз а тIехьа. Керттерча предприятена реконструкци яра, цига керда техника оттаяра духха ачча дIадахийта дезаш да, цул совгIа духха хьалде дезаш да наха чуIе цIеношка а. Деррига а порядкагIа да ала йиш яц къахьегамен технологически дисциплина даькъе, материалаш, энергетически ресурсаш кхояра хьакъе. Уж гIулакхаш тоаде объединене кулгалхой, цун генеральни директор Г. М. Мусалимов мел чIоагIа гIерташ бале а, хIанз йолаш йолча боахама моделах из де низ дIакхачаш цар. Кердача экономически реформа дIадех еррига экономика рыночни отношенешка яланза Iе йийшйоацаш йолга.

Цудухьа июнь бутт бовча деношка объединене генеральни директора соцам бир: арендни хьалашка болх барга предприяти яккхара. Цу гIулакха ухказа лаьрххIа вIашагIъеллар координационни центр. Цу гIулакха еш йола кийчо яра кхо бутт мара ха эшаргьяц аьнна хеташ а бар. Цу юкъа объединене керттерча специалисташа цIенхаштта анализ е йийзар предприяте боахама механизма беча балха ерригача оагIоний, кийчде дийзар нормативнни юридическим документаци, къоастадир организационнни кадровни дешаш, хIаьта керттердар да дIадохийтачуни пайдани юкъера соотношени нийса къоастаяр. Из беррига болх укх шера цхьоалагIча октябрга кхачалехьа чакхбаькхкхар. ТIаккха укх шера йIаьлагIа квартал дика а хувцамаш деш, арендни подрядагIа къахьегаш дIайолае йиш хургья. Г. М. Мусалимовна хетачох таро хила мегаш а я красномолоций предприяти шоай доалахьа а хулийташ, цун бизза бола дай а хинна уж дIаотта а, хIана аьлча, паччахьалкхенгара хьазца йиш хургьа из а. Деррига а коллектива лоIамах тийша да.

А. КАТАЕВ.

КОМПАРТЕ КРИЗИСАХИ КОММУНИСТИЧЕСКИ ПЕРСПЕКТИВАХИ

Вовзаш волча французски архитектора Поль Шемето ва «коммунистически культура интеллигенцех» лоарх ше. Париже цунца къамаьл хиннад АПН собственни корреспондента Онучко Виктора.

— Фуд тахан коммунистически партешта хулаш латтар? Ишта социалистически чарна а. Хьазцаргьа вай, масала, Французски социалистически парти. Кризисах дувца мегаргдий?

— Бакъда, кризис я ала мегаргдолаш да из, вешта деррига а цунца дийца даргдолаш дац. Къаьст-къаьста анализаш дукха я. Шоай исторена духтIавала гIерта хургволаш ва хьо, шоашта хиннар фуд кхетадар духьа. Тха мехка а холу французски интеллигенце цхьа дакъа сатем байна хилар, царна кхы кхоачам хилаш социалистически партеи гIулакхех.

Фуд хулаш латтар? Сона хетачох, анализ яле хьалхагIа хиннача коммунистически блока хулаш латтар Малхбузехьа доаллачох хьакъоастаде деза. Цул тIехьагIа деррига а цхьана довза доагIа уж, хIана аьлча уж ши опыт цхьанне шоллагIчоа влияни еш я.

Шунцига эггара хьалхарча аргIанна воча оагIорахьара Iаьткъаьй политически режима влияни. Нагахьа санна шун политически система общественa хетар лоархIаш хиннаяларе, сатохаш хинна яларе, оаш мааллара, «застойни» хиннаецаре, хIанз селлара беза мах бала безаргбацар шун рыночни, вешта аьлча глобальни экономикага довларах. Рыночни экономика — из массанена а йола холодильникаши телевизораши... хинна Iац. Из дунен яхьа юкъедахар да, дIакхоачаш дола хIама бахача нахаца дусташ а ца кхоачаш, ший экономически низаца дусташ кхоачаргдолаш. Малхбоален Европа мехкаш, рыночни экономикага довлаш, «кхоалагIча дунен» мехкашка долла хьал долаш хургда, экономически колоннеш а хинна дIаоттаргда. Из фа политически кризис бахьан долаш луш бола мах.

Цул совгIа, СССР-е, вешта Европа малхбоалехьарча кхыча паччахьалкхенашка а, вахарера интеллигенце лоархIаш геттара Iотолабаь баьллаб.

Из деррига а хьоахадарца са ала безам ба, социалистически мехкий керттера дефицит — из политически идеологически дефицит хилар. Застой, кхы уйлаш яраша тIакхери оппозицеши, наха низаш дар — из тупик я.

Духхьал Малхбузехьарча цу политико-идеологически дефицито хьахилийтай политически уйлай кризиси укхаза, Малхбузехьа, социализмана тIехьа лаьттача политически партей кризиси. Духхьал Италера цхьа компарти хиннай социалистически теори кIоаргта тохкаш, иденш, политически интеллектуальнни дискуссеш кийчъю центр йолаш йиса. Из бахьан долаш дукха ба цунна тIехьа латтараш а цу парте членаш а. Цу ханна белгалдоаккхардга вай, кулгалдеча дакъа лоацаш интеллигенце викалаш массаза а дукха хинна хилар. ДукхагIа йолча коммунистически партеша нах шоашта тIехьабахар духьа керттера а дай леладаьча пролетарски оалаш долча алхха цхьаь лозунгашца доахалургдац. Иззамо йола интеллигенцецара ший тайпара гоамал, болхлой классацарча цхьоагIон хьакъехьа лозунгаши кхыдараши хиннадале а, компартеш хIалакьеш хиннай.

Цу тайппара, вай ювцаш йола хIанзара кризис — из я критически, творчески уйлан кризис, идеяй къел. ХIаьта нагахьа санна уйла алхха рынкана тIаерзаяь хилча, вIалла а энтузиазм хьоаяц цо. Лаьттан тIа тIех бале а цхьа миллиард нах мара бац рынок бахьан долаш дика бахаш, хIаьта вож юхебиса йиъ миллиард барашца цу цхьан миллиарда хIама тоадалийтар духьа боацабеш ба. Адамлен моралага диллача — из мегаш дац. Укхаза гIойленагIдар фуд аьлча, сона хетачох, Сорбонне ше къамаьл деш Горбачева а дийцар цу хьакъехьа, бIарчча цаI а яь вIашагIъювза еза вай политика, экономика, культура, этика, из ца дой керда политически мышлени хургьяц. Из политика ше а мичай голосование правилаш политически объединенеи уставаш кхоачашдарах йоалаш. Творчески уйланца тоаяла еза из. ТIаккха политикана юкъеувзаргба нах моллагIча политически партей членаш уж хиларга е ца хиларга ца хьожаш. Партена юкъе а воацаш хила йиш ма йий керда политически мышлени йолаш вола саг. Бакъдар аьлча, цу тайпара общество хьа яра процесс чIоагIа йIаьха я. Перестройка йолаеннача юхье са доттагIий СССР-е чакхдаха лаьрхIача хIамашта чIоагIа гIадбаха хьайзача хана аз аьлар царга: сов хьалха гIад ма гIо. Орг цхьан оагIорахьа дIатIалиста хилча тоъал духха ха еза из юха хьалусташ...

— ХIаьта а алал, марксизм, хьона хетачох, еннай е еннаяц?

— Марксизм ди санна лаьрхIача, нраза, еннай,.. Цхьабакъда, платонизмал, кантианствал, кхычарел дукхагIа еннаяц марксизм. Марксизм — из XIX-ча бIаьшерене адамий уйланна карагIдаьнна снйлахь-доккха хIама да. Технически революцене тIехххьа яьхха идеяш вайна гаргагIа а дикагIа а я. Марксизм архаични я, из бакъда, хIаьта арханзм, моллагIа из яле а, — уж вай юхьигаш, вай хьадаьнна мотгигаш я... Из вайна хиланза яргIоаца арханзм я. Нагахьа санна хьа овлаш деце, хьо дегIаахара ткъовронгаш а хургьяц хьа. Ший овлаш довза деза. Марксизм — из да вай культурни тIехьален дакъа. Из дIакхосса езаш, цхьабакъда, библи де а дезаш цунах.

«АЛЖИР» оалаш яр1 бераш истийн чубесна боахна концентрационни лагерь. АЛЖИР (Акмолинский лагерь жен изменников родины) Iонйилла хиннаяр сталински репресси эгтара ц1оаrIагIа д1айолаенна 1937 шера. Из яр унзара, к1арцхала аьшкасьаргахи бетонаха, гобаькха — пулеметаш т1алаьтта вышкаш йола ше ма ярра жоашгIате.

ШИЙЛА МОХК — «А Л Ж И Р»

Ух1 дагалоацамнй автор з1аннта бер дойаш дайза ва сталинско-берневски г1озаро советски халкъа т1адена Iазан. 1944 шера Акмолински областе Iобитаб Дотмарзиевгlар. Х1аьта з1амига Заьлмаха ваьхача юрта гаьна йоацдаш хиннай берригача мехка ц1н хеза концентрационни лагерь. Ткъаь итт лагIча шераша «халкъа моастагIий» баь боабаьча ц1н хезача полководций, партийнин пачахьалкхе-ни деятелий, искусстван культуран боях1ой дезадаш бар цу лагере чубоахкаш. Дукха истий наьхах доахкаш бераш а долаш бар. Цу хана царга бенача балах, цар-на т1алоаттадаьча Iазавах да ер дагалоацамаш.

Цу халача хана шийна б1аргадайначох дувц МагIалбика номер 18 йолча юкъерча школа хьехархочо Дотмарзиев Заьлмаха.

Унзара моттиг яр из. Бакъда, т1ой, берий хьаькъалца оаха кхетадацар из цу хана. Дукха хаттараш уввтар т1хона хьалхашка. Царех керттера ц1а1 дар: «Фу бахьан бала оз ух1 хозача, зздийча кхалнаха къаьстта режим йолча ух1 лагере?»

Цу хана денз (х1анз шовзткъаларIа шу да) «АЛЖИР» яхача лагерах лаьца материалаш гулъеш хьавоарIа со. Цу даькъе са аьттув а баьннаб.

я баьннаб. Х1ана аьлча, т1ехьарIо сона вайзао цу лагера начальник хинна саг. Из вар комсомолец партен ветеран, 1923 — 1926 шерашна 47-ча Чириковски дошлой полка дошло Юзипенко Михаил Терентьевич. 1968 — 1973 шерашна М. Т. Юзипенко персональни пенсионер, комсомола Целиноградски обкома ветеранийн совета председатель вар, Х1аьта со Казахстански ЛКСМ обкома лекторски группа заведующи вар. Цудухьа хасткаста в1ашагIдетталора тхо.

Массе хана т1ах аьнна, шераш д1ахадале а, парна ка яла па тугаш саг вар из. Их1абакъда, ц1 шерашка «АЛЖИР»-ах лаьца ц1акха з1 къмаьл хиннадаца тха. Беса хана денз, «халкъий моастагIа» а ваь коташ берзан лагера гонахьа лийна к1аьнк цунна дагавоагIий хаьар сона, х1аьта сона из-м дика дагавоагIар.

1974 шера со ДаьгIасте ваха ц1авера. Бера хана сайна б1аргадайнача цу унзарча суртах дукха дувцар, из се д1амел кхьалача цхьабакъда, дукха х1амаш дицденнадар. МагIалбика со хьехархочун болх бе волавелча цхьашнахьара письмош аха доладелар сога «АЛЖИР» яхаш хиннача лагерах дувцар дехаш. Сайна дагадоагIарех лаьца дийцар из 1988 шера Нохч - ГIалгIай телевидене а радио чу г1олла а. Ишттa уж кепатехар «Московский литератор» яхача газета т1а. (1987 ш. 24 июль). Из дика кхетадора цу хана хиннача НКГБ, НКВД, МГБ, МВД архивашна цу лагерах лаьца материалаш гулъе лаьхха со велча, из ч1оагIа халеп духха ха эшаш болх болга. Цудухьа лаьхIар М. Юзипенкогара «АЛЖИР»-ах лаьца пийна дагадоагIараш яздайта, (Из лаххе ма аллара, Михаил Терентьевич 1937 шера ну лагера начальникалла болх баь саг вар). В1алла дага а дацар сона сел сиха цунгара каьхат кхоачарца, аьнна. Цо яздора, шийна дина дагадоагIа лийна боахача кхалнаха рожа олгаш къайлагIа кхухьаш хинна бераш. Ха деш болчар лелхабешше, къар да луш уж олгаш д1ателлар пар доогулкагIа арабаьхачарна. Д1ахо Юзипенкос яздора:

«Се НКГБ. НКВД болхло хиларах тара, 1944 шера март бетта «халкъа моастагIий» да аьнна шо Акмолинске машиннаькъа сташе Iодоссадеча хана, «накъабаьккачарца» со а вар. Тайпан ц1ераш а да йоаханш, жа мо дагар а деш, «учете» уввтадора оаха шо. Бакъда, т1хона ховра «халкъий баьччаа» амар дале а шо бехк боацаш мехкагIа даьхалга. Мелла г1елал шоашка енаяле а деналах деха х1ама дапар шун. Цу хана, стаице перрона т1а. НКВД кхьча болхлошца латташ сона ч1оагIа кьхетар шох. Х1анз са 86 шу даьннад, кастта далла духьал отта веза са, цудухьа харц лер хьарам ла сона, ва даьла, аьнна, хетар сона, боагIараш бандиташ, Даьхен моастагIий ба ма аьнналарий т1хота, х1аьта ераш-м бокхий нах, истий, бераш ма дий, фу бахьан т1аоттабаьб Iа ахкарна сел бокхча бала? В1аргашна хий кхехкар. Из б1аргадайра НКГБ уполномоченни а волаш, аьккъухаш хиннача цхьан сага. Сона а аькх ваханар из

Заьлмаха, са к1аьнк, х1анззалца хьайх лаьца хоам ца беш х1ана ваьгIав хьо, х1анз хьай каьхата т1а Iа сона хьалхашка уввтаду хаттараш, комсомола Целиноградски обкома болх бечаа хана уввтаде йиш йолаш ма варий хьо. Хозахеташ хьо мархIаволл аз. Хьа да Юзипенко».

Цул т1ехьарIа Михаил Терентьевича сона хьалъяйтар ший ерриг архив. Дувцийга яцар са г1адвахара; х1ана аьлча, сона дагадаларх кхело сайна ишттa доккха соагIат дергда, аьнна. Юзипенкос ший архив сона хьашт долча тайпара пайда эца бокъо луш хьелар.

Тахан со вагIа хано к1езиг-дукха Iажагlдерзадаьча наьхаташка хьежаш. Массехк папка я каьхатех лоархIабу хьалхашка латтача деккарех. Хьалхарча ятт бетта заданел т1ех цар маьхалъдькхай 419 взар сома маьха тайп-тайпара продукци. Товарни продукци арахецара паччахьалкхен план т1ехкхоачаш а еш, шоай продукци

ШОАТТАДЕН ОАГIУВ

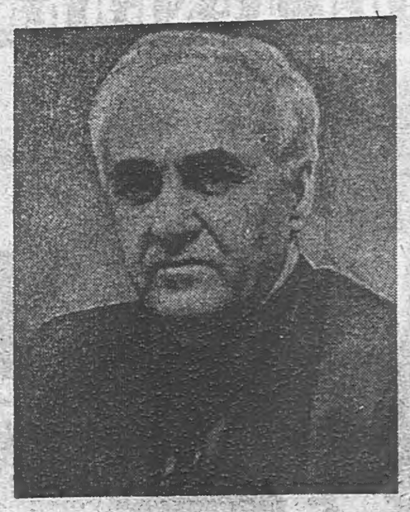

БАКЪДАР КОТДАРГДА!

Ховш ма хиллара, яхь бутт хьалха вай долча еналр СССР Лакхехьарча Совета Къамил Совето вIашагIъелла гIалгIай халкъа дехарашка хьажара йола комиссеи. Ук-хазара цIахачул тIехьагIа комиссе массехк заседани чакхъяьлхар. Цига ХIирийчен а Нохч-ГIалгIайчен а кулгалхоша, СССР, РСФСР халкъа депутаташа дакъа а лоацаш, дискуссеш хилар. ХIаьта дукха ха йоацдаш комиссе шиъ тIехьара заседани йир. Тха корреспондентий къаьнаьл хилар цу заседане дакъа лоацаш хинначу ГIалгIай автономи юхаметтаоттаяра йолча Оргкомитета председателица, юридически Iилмай докторана Сейнароев Мухьмада Бексолтаца.

— Бексолта, тхона ловра хагIа яьчи заключене проекта тIа гIалгIай проблема комиссе яьчи цу заседанех къоастаяра Iаткъаш а нийса Iа дувцар. Мишта чакхъяьлар из?

— Шун хаттара жоп луш, эггара хьалха белгалдоакхаргдар аз, СССР Лакхехьарча Совета Къамил Совета комиссе заседани Iалъмате низкъало хинналга. Ворхl сахьта болх бир цо, хIаьта цига къамаьлаш дарех цхьаболчар саметта доаладар духьа таблеткаш мела езача дIакхочар гIулакх. Иштта ира дискуссеи хилар ГIалгIай автономи юхаметтаоттаярех дола дош дувцача хана. Комиссе бахьана балхах фу оалалургдар сога? ГIалгIай мохк кхосса байхачул тIехьагIа нийсо меттаоттае гIерташ 33 шера къовсам лоаттабаьчул тIехьагIа, 1957 шера Пригородни район хIиранша дIаенначул тIехьагIа этта хьал дувцача хана, СССР Лакхехьарча Совета комиссеи, цхьан депутатагара дIаниккхача, цхьан хIаманна тIехь цхьаккха шеко йоацаш яр: 1944 шерарча доазон тIа гIолла Пригородни район, кхьдола лаьтташ а юхахьадалар дехаш гIалгIай къамо уттаду дош кIал кIийле йолаш а РСФСР Лакхехьарча Совета ший съезде къоастадина дардоацаш а да. Из йIаьххача хана комиссе бахьа балхах хьахинна керттерда да. ЦIаьхха а белгалдоаккхаргдар аз: цхьан сагагара дIаниккача цу вай лаккхе бийча соцама тIехьа хилар комиссе берриг члена. Цо шеко йоацаш тешам болийт гIалгIай дош нийсконца къоастадарга дог даха йиш хилара.

— Бексолта, вай оагIорахьара мала вар ду комиссе заседане дакъа лоацаш?

— Нохч-ГIалгIайченгара а ГIалгIайченгара а заседане дакъа лоацаш бар комиссе членаш: Нохч-ГIалгIай АССР Лакхехьарча Совета Председатель Д. Г. Завгаев, СССР халкъа депутат, СССР Лакхехьарча Совета члена М. Дарсигов, ишшта цига бар СССР халкъа депутат Х. Фаргиев, РСФСР халкъа депутаташ В. Богатырев, И. Костоев, ГIалгIай автономи меттаоттаяра йолча Оргкомитета председатель хиларах тарра со, Нохч-ГIалгIай АССР халкъа депутат, республика Лакхехьарча Совета къамашта юкъерча гIулакхашта йолча комиссе председатель А. Бугаев. ХIаьта тIехьарчо цу заседане массане дIатIаьздаргдолуш тайпара корта болаш къамаьл а дир.

— Хьона хетачох, цу комиссе баь соцам ГIалгIай автономи юхаметтаоттаяра дош къоастадеча хана харде бузжаргболаш бий?

— Шоана ховш ма хиллара, вай ювца комисси вIашагIъеллаяр СССР Президента М. С. Горбачева тIадиларах СССР Лакхехьарча Совета Къамил Совета Председатела Р. Н. Нишанова. Долче, цу комиссе бокъонаш Iалъмате йоккхий я. Цудухьа, цо яь вайаг гIалгIай проблема къоастаяра кIийле хила йиш йолаш я, хьаштдале, этапегIа из къоастаяра а. ХIана ях аз из иштта? Нагахьа санна, хIанз Пригородни район а Малгобекски районера лаьтташ а хьадаларах дола дош къоастадой, хIаьта царех ма хулий 113 — 114 эзар гектар, комиссе баьча соцамагIа 1944 шера хиннача доазонна чудоагIаш дерриг лаьтташ гIалгIаьшта юхадала дезаш да, моллагIча города уж хIанз чудоагIаш дале а. Комиссе балхах дувцаш лоархIамеча цхьан хIаманна шун теркам тIаберзабе ловра сона. Комиссе хьалтIехьдаланзар цуп. Тахан хьарча хана Нохч-ГIалгIай АССР Лакхехьарча Совето, рескомо, Министрий Совето гIалгIай проблема къоастаяра дакъе хьадда позиции лаьцаш. Цу гIуланха дика этгав Доку Гапурович Завгаев, цо комиссе заседани йолча хана а хьаллаьцар гIалгIай халкъо хьадехаш дар. Шоана ховш ма хиллара, вай республика Лакхехьарча Совета Президиумо кхайкарал дир РСФСР Лакхехьарча Советага. Цу тIа дехар дора, гIулакх кхы кIоаргдалалехьа, юхмаччахьа далалехьа гIалгIай автономи меттаоттаяра дош къоастаделга. Иштта дукха ха йоацдаш гIалгIай къаман викалашца цу хьакъехьа вIашагIихетар хилар Д. Г. Завгаева.

Ухх гарггарча хана вай республика Лакхехьарча Совета заседане дувца лаьхIад дукха ха йоацдаш хинначу Къулбаседа-ХIирий АССР Лакхехьарча Совета чрезвычайни сессе соцамаш. Цига, ховш ма хиллара, нохчий а гIалгIай а халкъех ца оалаш цхьаккха во хIама дитанзар. Со теш, вай Лакхехьарча Совета цу хьакъехьа боагIаш бола а принципиальни а соцам тIаэцаргхиларах.

Сона чIоагIа хоза хет, аз хьалхагIа белгал ма даккхара, Москве комиссе заседани йолча хана республика Лакхехьарча Совета къамашта юкъерча гIуланхашта йолча комиссе председателла А. Бугаева гIалгIай проблемах корта болаш а хьадда а къамаьл дар. Цо цIаьхха а кертагIдаьккхар из дош нийсконца къоастаде деза ха хьогге тIехьаьнналга а из дош кхы тIехьатетта йиш йоацалга а.

Лоацца аьлча, укх тIехьарча хана республика официальни органаша лаьца никкъ ишшта хьинаре чакхбоаккхе, гIалгIай автономи юхаметтаоттаяра Iалаьмате доккха гIо хургда.

— Бексолта, хIанз кийчъеш я репрессеш яьча халкъий хьакъехьара законопроект. Из ювцаргьа РСФСР Лакхехьарча Совете. Хьона хетачох, гIалгIай проблема хьоахаергйий-хьогI цу тIа? Цох фу аргдар Iа?

— Из законопроект кийчъеча дакъа лоацаш хиннав са доттагIа, РСФСР халкъа депутат Богатыреев Бембулат, РСФСР халкъа депутат Костоев ИбрахIим, кхыбараш. Теша ловра, цу документа тIа юкъара моттигаш йийца ца Iеш, репрессеш яьча хIара халкъах, цу дакъе гIалгIайчох а оалаш, хьадда, тIакIалгIара даккха йиш хургйоацаш дош алар. Нагахьа санна, дош йиштта къоаста ца дой, из лоархIаме документ декларативни хьисап долаш хуле, цох хьабала хайра пайда хургбаш. Цу документа проект кийчъеча аз а, юрист хиларах тарра, сайна могаш дола дакъа лаьцад. Цхьабакъда, проект проект мара яц. Российски Федераце Лакхехьарча Совето репрессеш яьча халкъий хьакъехьара закон тIаэцача хана алхха юкъара положенеш йийца ца Iеш, къаьст-къаьстача халкъий, масала, Поволжьерча немций, гIалгIай, кхычар проблемаш къоастара хьадда наькъаш белгалдеш хила деза из документ.

— Бексолта, ховш ма хиллара, РСФСР Лакхехьарча Совета Председатель Б. Н. Ельцина ше Кавказа регионе а вай республике а вогIаргва, гIалгIай халкъа проблема кIоаргагIа йовза хьожаргва, аьнна, дош деннадар. ХIаьта хьона фу оалалургдар цу хьакъехьа?

— Халахете а, Б. Н. Ельцина могашал аварш хилча денз хеттача беса дика яц. Цудухьа йиллача хана вай долча хьошалгIа ва вIашвай деха деза из могашмаьрша хилар. ХIана аьлча, моллагIа лоархIаме гIулакх, шин дага а воацаш, хьадда кхоачашде денал дIакхоачаш волга цо хьахьекхад. Масса гIаьха санна, лораш бокъо а енна, из вай долча воагIе, цун денал тоьаргда харцо ювцачунга Iа харцо ювц ала а бакълувчунга бакълув ала а. Со теш, ший могашала геттара чIоагIа Iаткъаш ца хуле, из вай долча воагIаргхиларах, гIалгIай автономе дош кийча наькъаца къоастаде цун низ а лоIам а дIакхоачаргхиларах.

— Хьо гIалгIай автономи юхаметтаоттаяра йолча Оргкомитета председатель хиларах тарра, Бексолта, «Сердало» дешарашка фу аргдар Iа? Тхона ловра хIанз Оргкомитето беча балхах Iа дувцар.

— «Сердало» газета редакцена дет тIара баркал оал аз, сайна газет дешарашца дага вала, кхувлачох дувца таро ялорах. Оргкомитета юкъебоагIача наха, тха активисташа, хIаьта гIалгIай хинна ца Iеш, нохчий, эрсий, кхыча къамех бола дукха нах ба тхона новкъостал деш, тха оагIув хьаллоацаш. Тахан вай массанера хьалхашка латта керттера декхар да нийсхон наькъаца, цхьанна къамана Iаткъаргдоацача тайпара гIалгIай автономи юхаметтаоттаелга дизза чакхдаккхар. Дош ишшта мара къоастаде йиш йоацилгах нах дIакхетабар.

ХIанз къаьстта лоархIаме да лоадам бовцача дешашта тIагIолла барт ца эгIабар, массе къамашта юкъера доттагIад а вошал а бIарга са санна лорадар. Массаза а санна воай вежарашца — нохчашца барт-цхьоагIо йолаш хила деза вай, хIана аьлча, вай вошал доккхийча тохкамех чакхдаьнна да. Из толхаде гIертар, кхыча къамашта а санна, гIалгIаш тен нохчаштен юкъе цIур бехкар вай массане моастагIа ва.

ГIалгIай халкъо хьадехар, ма дарра аьлча, хьаллоац Кавказе мел дахача дерригача халкъаша. Из ишшта хинлар цIаьхха а гучадаьлар Къулбаседа Кавказа халкъий Ассамблея шоллагIча съезде. Цига цхьа барт а болаш хьакхайкадир репрессеш яьча дерригача халкъий законагIа йола бокъонаш юхаметтаоттае езаш хинлар, цар лаьтташ а кхуврчаш а юхадала дезаш хинлар. Цхьа бутт хьалха из съезд хилар городе Нальчике. ГIалгIай хьакъехьа цига дийцача бакъдолчунна ряьза ца хинна хIирий делегаш съезда залера арояьлар, цхьа ха яьлча юхаенаяле а. Цар из тоам боаца хIама дьадале а, съезда делегаташа хIирий кулгалхошка хьадда дIаьлар: гIалгIай халкъо дIадехар кхоачашдинза даргдац, шоана де лой а ца лой а. ХIана аьлча, Кавказа къамаша цIакхха хьаллоацаргбац харцо ювцараш.

Ассамблеяс дIахайтар хIираштен гIалгIаштен юкъерча цатоамах ерригача регионерча хьала Iаткъаргдола хIама хилараш ше кхерилга. Цудухьа из дош нийсхонца къоастаделга хьа а дийхар. Со теш, СССР а РСФСР а Лакхехьарча Советаша, халкъа депутаташа гIалгIай автономи юхаметтаоттаелга цхьан кога тIа доакхача хана из дерригача терхалдергхиларах.

Интервью йийцараш
М. БАРАХОЕВ,
М. ХАМХОЕВ.

Биткъа маза

Беламе дувцар

Беша юхе гIолла тIехвоалача Салдала бIаргвайра Баладал. Дака кIап дIаоагIора а ваьнна, гIаьленах кIур боаккхаш уллар из. Цунна гаьна йоацдаш лаьттагIа Iочуiатта бел латтар.

— Ассалам Iалейкум, — аьлар Салдала. — Бел юстера а яьккха, Iийне лечкъа хьо? Кховнналца ккхосом дел сона, меккашкI

— Ваlалейкум салам, — раьза воацдаш йистхилар Баладал — Бел са я. Безам бале — болх бу, беце — бац. Со ва цун да. Дак а са я, цо лу Iи а са да. Хьай бешага хьажа хьо, йоархIаша хьалъяькхха ма латтий из. Хьо балха тIера валаре ишшта хургьяцар из.

— Аз-м бегаш баьбар,— бехкавовала волавелар Салдал, Баладал шийна чIоагIа раьза воацилга кхетадаьчул тIехьагIа. — Массанна хов хьо дика болхло волга. Хьона-м соахозо а соеглат ма деннадарий.

— Са даьдас ер дак хьалкхелий, са дас дIаьра беш дIаеглай. Мекъа нах хиннабац уж. ХIаьта ер беш аз хьалкхелий. Аз дувцар бакъдолга хьа лоалахочун циска а хов, — соцам вацар Баладал. — Наха хов, хьо ва-кх из цIакхха кхетаде ца ловш.

— Эгlаза хIона ух хьо? Бегаш ма бий аз берш.

— ДIаьра беттадуагIаш дIаделгIар со ва. Морковкаш, хох, сьмарсавкх, ух роп дIаеглар со ва. Бело ше биц хьона болх. Мекъа саг цIаьга вижа уллаш хул. ХIаьта со болх а бай, сапо-Iаш улл. Аз могагволаш саг лаьрхIамар хьох, хIаьта хьо... Хьоца дIахо къамаьл дувца безам бац са.

Шийна могар дарах Баладалца машар бе вIашатIехьдаланзар Салдала. Цудухьа ряьза воацаш чувехар.

— Корта чубахь хIонав хьо? — хьаттар цунга даьдас Озрцхос.

— Баладалца жIгIав со,— жоп делар вийий волас.

— Фу бахьан долаш? — хьаттар вожкхача саго.

— Аз мекъа саг ва хьо аьннадар цунга, Баладала кхетабанзар аз шийца бай бегаш.

— Шоашта юкъе къовсам эккхалехьа цунгара юхалургхIама дийхадарий Iа?

— Дош доацар дар аз дийхар-м, кхо сом дар-кх.

— ГIайгIа ма е, сога Iа ладувгIе дерригача юхаметтадоагIаргда.

— А, цо дукха ха йоажкхаргьяя юхаберта ца воагIаш. ХIама атта дицлуш вац из.

— Аз яхар де Iа, — вовлавелар вожкха саг. — ХIанз базар тIа а вахе, харбаз эца. Хьо чувоагIаш Баладал волча чу а этте, цунна дIале из. Тlакхха алалахь цунга: хьо санна мекъа саг вайнавац сона.

— Фу дувц Iа, тIакхха дунен тIа меттавоагIачар ма варгвий из.

— Шек ма хила, аз яхар де. Шун доттагIал, хьежалахь, чIоагIагIа хургда.

— Ай, харбаз йиъяц цо?

— Из дац вай дувцар. Хьо кхетаргва хьо... Волле. Оерцхоз мел яхар дир Салдала. Чувоагlача хана дог айденна вар из.

— Тхо тайнад, — цIагIа хьачувоаллаше вожкхача сагга кхаъ баькхар цо. — Баркал хьона, дади. Аз цуна харбаз елар, вIашттIа кхозза аьлар мекъа саг ва хьо. Баладала вела а венна аьлар: «Бегаш бара тIера ва хьо, Салдал». ЦIагIа чувийхар. Чай молаш а дьгIар. Цунна харбаз дукха езилга сенах ховра хьона, дади?

— Харбазах дац дувцар, — жоп делар вожкхача саго. — ХьалхагIа цхьа хIама а дийха, Iа сагага бегаш бой — Iа дувцаччох кхетаргвац из, хьа бегаш дIатIа а эцаргбац. Хьаьта хьалхагIа цхьа хIама дIа а денна, Iа бегаш бой — Iа дувцар кхетадергда цо.

Б. ГАНИЖЕВ.

ГАЬНАРЧА МЕХКАРА ЦIАВЕЧА...

ДАГАРДАР ЦАI ДА

Советски Союзе бахаш болча наха Iаяха дика йовзаш яц Португали. Сел дукха ха яц цу мехка демократи этта. Ховш ма хиллара, тIехьара тIом чакхбаьнача хана денз фашистски режим яр Португале лаьттар.

Дукха хувцамаш хиннад дунен тIа тIехьарча хана. Хиннад уж Португале а вай мехка а. Шоайла гаьна болча шин мехка юкъе доттагIелен бувзамаш чIоагIлуш латт хIанз.

Цу хьакъехьа дола кхы а цхьа тешал хилар дукха ха йоацдаш СССР журналистий Союза группа Португале яхарах. «Сердало» газета корреспондент а вар цунна юкъе. «Аванте» яхача цу мехка цIи хезача газета редактор Рубен Карвальо цо деннача массехк хаттара жоп дала ряьза хилар.

— Сеньор Карвальо, шун газет, тха дар санна, коммунистически парте орган я. Цунца дувзаденна, цхьаккха халонаш хулий шун творчески колективана?

— Цхьаккха тайпа халонаш яц тхона цох хулаш. Цул совгIа, тха тIулакхаш кхыча газеташца нийсдича аттагIа да. Тха газет дешараш оаха яхар кхетадеш, тхона цхьаттара уйлаш йола нах ба. Бакъда, тхо долча балха отташ волча журналистагара хьадехаш цхьа хIама да оаха — из коммунист хилар.

— Мичча бода оаша газетах боаккха пайда?

— Из парте кассе кхоач. Бакъда, сона дагадоагIаш ха яр партес ший ахчах тха газет леладеш. Лочкъадаь деш дола газет дохка таро яцар компарте. ХIанз тхо пайда беш да.

— Сеньор Карвальо, хьайна хала деце, кIеззига дукхагIа дувцал шоаш подпольe хиннача ханах лаьце.

— Тахан-м дувца атта дар из. (Вед). Цу хана дийцача, дийцар мичав ца ховш дIавоалар. ЦIенхаштта аьлча, халонаш дукха яр Португалерча коммунисташка. Парти подпольни хьалашка къахьегаш яр. Фашисташта духьала идейни а политически а хьовсам лоаттабора. Цу къовсаме нийслора аьттув боалаш а аьттув боацаш а моттигаш. Дукха новкъостий боацаш дисар тхо.

Тха газет эггара диткъагIа долча, «рисови» оалача каьхата тIа кепаетташ дар. Из тайпа каьхат хьадеш йола фабрика цаI мара яцар Португале. Юххера а Салазара охранкана дагадехар цу фабрике тхона кIийле е. Каьхат дахьаш боагIа подпольщикаш царна бе кхьачар. Бакъда, тха новкъосташа мел доккха Iазап шоашта тIаоттадарах кхыбола нах дIабувцанзар.

— Малагlа бувзамаш да шун тахан КПСС-аца? Тха мехка цхьаболчар дувцаш да дунен тIа йел йола коммунистически пресса тха парте ахчах лелаеш я, яхаш.

— Кхычахьардар хац сона, бакъда, тха газето бувзам тоаттабу шун информационни агентствашца. Уж я ТАСС, АПН, республикански агентстваш. Вешта аьлча, цхьаккха тайпа тхо «хоабаш» саг вац. Цул совгIа, из тхьовра ма аллара, тхадар пайда луш газет да. Цудухьа цу тайпарча къамьлех делалга мара кхы реакци яц тха.

— Сеньор Карвальо, тха газет дешарашта пайдане хургдар таханарча шоай балхах, шоай балха методех, алапех Iа массехк дош оларе.

— Журналистий болх-м массанахьа цхьатарра хIла мег. ХIара болхлочун шеший алапи да тха, контрактага хьежжа. Эггара кIезигагIдар — бетта 300 эзар эскудо. Из духха аха да. Вешта аьлча, тха мехка журналиста болх геттара сий деш а алапи дукха долаш а ба. Ишшта лоархI цхьан цига полицейскичун бар а лорий бар а болх.

— Масса саг ва шун редакце.

— Ийс журналист, цхьа художник-фотограф, цхьа водитель — ишшта я-кх тха еррига штат.

— Тlакхха тираж?..

— ХIанз 24 эзар экземпляр я тха. Хьалхагlа йоккхагIа яр тха газета тираж. Укх тIехьарча хана-м кIеззига юхадьаннад тха гIуланхаш.

— Сенца дувзаденнад из?

— Коммунистически идеологена тIехьарча хана кхыча партеша дукха критика ю. Вешта аьлча, ревизи лоаттахьара а, аьттехьара а. Хьалха коммунисташта тIехьа хинна нах хIанз царна тIехьара дIабошлаш латт. Из-м массе а моттигашка йода процесс я. Сона ховш да, Советски Союзе а партийни прессе тиражаш лохьяннилга. Вай массане а цхьан уйла е езаш бахьан да-кх из.

— Сеньор Карвальо, хьона ховш хургда тха мехка къамашта юкъерча гIулакхашка цхьацца кхоачамбозацарш хилар бахьан долаш дукха зуламаш дьнналга. Иштта, шоашкара Сталина гIозаро дIаьккха автономи меттаоттаяр дехаш ба гIалгIай а. — Шун мехка йий цу тайпара проблемаш?

— Португали хьахиннай дукхача къамий дукхача культурай наькъаш вIашагIкхеттача. Тха къам дукхача расех, къамех хьахинна дале а, тахан из цу бахьанех дехьаденна моттиг хилац. ХIапрвар шийна ловча моттиге ваха а шийна бе ховш бола болх бе а мукъа ва. Сона хетачогIа, Советски Союзе къамашта юкъе боалла цIур хьахиннаб хьалхарча замалахьа шун мохк национально-территориальни принципех бийкъа хилар бахьан долаш. Цу хана дагадеха хинна хургда-кх из «гIулакх» даьраша моцагIа римлянаш оалаш хиннар: — «Барт эгIа а бийя — доал дел» Ховш ма дий цу тайпара долча хьале дахаш дола къамаш шоайла эгIаде атта долга. Сона хетачогIа, гайна-ганза хIанз оаш делаеш йола национально-территориальни принцип дIаякхха рзаргья шун.

— Доазол дехьа кхьаьчача советски сага хеталу, укхаза нах геттара атта бах, аьнна. Иштта дий из? МалагIаш я шун проблемаш?

— Проблемаш дукха я. Массане юкъара а хIара сага ший а. Бакъда, оаха массадолча хIаманна хьалха воаккхар — саг, цун вахар, дун кортмукъале. Из да оаха керттера лоархIар. Цудухьа тха юкъара проблемаш, ишшта аргдар аз, дукхагIча даькъе къаьстта цхьан сагага а цун проблемашца а ювзаенна хул.

— Вай мехкашта юкъе бувзамаш чIоагIлуш доагIача хана, хьона хетачогIа, малагIа гIулакхаш дар вай цхьана деладе мегаргдолаш. Аз дувц, Нохч-ГIалгIайченен Португаленен юкъе хила мега бувзамаш.

— Сона хетачогIа, вай дукха да цхьан леладе йиш йола гIулакхаш. Массанена найдане а хургдолаш. Тха мехка дика дегIаенна гIишлон индустри. ГIишлон материалаш еш йола заводаш, тIехьара кердагIйола технологи, оборудовани — из-дакх оаха шоана эше лургдар. Вешта тхона эшар — шун бийдал, отделочни материалаш, мехкдаьтта продукци.

— Баркал хьона, сеньор Карвальо. Сона ловра вай мехкаш доттагIленца шоайла довзаш хилар.

Ж. БОГАТЫРЕВ,
тха спец. корр.
Лиссабон—Грозный.

СУРТА ТIА: «Аванте» яхача газета керттера редактор Рубен Карвальо.
Автора сурт.

ТЕЛЕВИДЕНИ

3 НОЯБРЬ,
ШОАТТА,
I ПРОГРАММА

6.30 — 120 минот.
8.30 — Вай беш.
9.00 — Хьасташ.
9.30 — «Партнер» яха коммерчески вестник.
10.00 — Саггеи. Лаьттен. Юрттен.
11.00 — Режиссера Б. Кимягарова фильмаш: «Сказание о Сиявуше». Хьалхара сери «Сиявуш и судьба».
12.30 — «Прогноз».
13.00 — 2-гIа сери художественни фильм. «Сказание о Сиявуше». «Под знаком оленя».
14.35 — Поззе миноташ.
14.40 — Политически диалогаш. «Ситуация». «О выборах мэра города Нарвы».
15.10 — Дунен тIара хьай. баш.
16.10 — «Забор» яха бераша та йола телепрограмма. I ер. ригсоюзни фестивала призераш.
16.25 — Футбол. Хоржане европейски чемпионата матча. Сборни Итали — сборни СССР. Италера трансляци.
18.20 — Мультфильмаш.
18.45 — Халкъашта юкъера панорама.
19.30 — Россе парламентски вестник.
19.45 — Фильм-легенда. «Унесенные ветром» яха художественни фильм презентаци.
21.00 — Ха.
21.40 — Шахматех ловзарех йола дунен чемпионат.
21.55 — «Ангажемент». Программе дакъа лоац М. Задорнона.
23.30 — ТСН.
23.45 — Сайренара музыкални кафе.

II ПРОГРАММА

8.00 — Iуйрийнара гимнастика.
8.15 — Бераша дола фильм. «Умные вещи». Хьалхарен, 2-гIен сереш.
10.25 — Союзни республикай кинопублицистика. «Сентябрь тридцать девятого» яха документальни фильм.
10.55 — «ТВ о ТВ».
11.55 — Коллаж.
12.00 — Теннис. Париже хьайийла чемпионат. Француза передача.
12.45 — Художественни гимнастика. Европа чемпионат. Швецера передача.
13.30 — «Семья» яха телепрограмма.
14.30 — «Советская Россия» яха видеоканал.
17.00 — Передачай программа.
17.05 — «Серебряная свадьба» яха документальни фильм.
17.30 — «Шун дехарца». (По вашей просьбе). Концерт) (гIалгIай меттала).
18.00 — «НЛО: необъявленный визит». 6-гIа передача.
19.00 — «Под знаком «Пи». Хьалхара дакъа.
20.00 — Бийса даьккъала хийла шун, бераш!
20.15 — «Под знаком «Пи». 2-гIа дакъа.
21.00 — Ха.
21.40 — РСФСР.а Лакхехьарча Совета сессе дневник.
22.40 — «Под знаком «Пи». 3-гIа дакъа.
00.10 — Бийсанара сеанс. «Телефон полиции 110» яхача цикла юкъера. «Ловушка» яха художественни фильм.

4 НОЯБРЬ.
КIИРАНДИ.
I ПРОГРАММА

8.00 — Массанена йола спорт.
8.15 — Ритмически гимнастика.
8.45 — «Спортлото» тираж.
9.00 — «Iурре а, хьалхе а».
10.00 — Даьхен гIуланх деш.
11.00 — Iуйрийнара сакъердаме программа.
11.30 — Никкъ бечар клуб.
12.30 — Могаш хилар.
13.15 — Музыкальни киоск.
13.45 — «Почемучка» яха берашта йола телепрограмма. I Ерригсоюзни фестивала призераш.
14.15 — Немций аьлтта хинна вIашагIкхетар.
15.15 — Юрта сахьат. Панорама.
16.30 — Дунен тIара фьалгаш, леладаьраш. «Златовласка» яха художественни фильм.
18.00 — «Размышления после конкурса». Халкъий халхараш дерий къонача артистий хьалхара ерригсоюзни конкурс.
18.35 — «Майские сны» яхача художественни фильма премьера.
19.45 — Песня-90.
21.00 — Ха.
21.40 — Моллагlчох а, чоалхане доацачох а.
21.55 — «Земля — наш общий дом». Фотоконкурс.
22.00 — «Маппет-шоу» яхача кукольни фильма - концерта премьера. 9-гIан, 10-гIен сереш.
22.50 — Футбольни обозрени.
23.20 — Художественни гимнастика. Европа чемпионат. Швецера передача.

II ПРОГРАММА

8.00 — Зарядкагlа дIаовтта!
8.20 — «Вьетнам, взлетающий дракон».
9.20 — Художественни гимнастика. Европа чемпионат. Швецера передача.
10.05 — Никкъ бечара клуб.
11.05 — Мультфильм.
11.15 — «Советская Россия» видеоканал.
12.45 — «Вай даха дуне». Б. Галантера яхача — режиссера. «Последние игры», «Последняя зима деревни Вылегчата» яха фильмаш.
14.25 — Теннис. Париже йий. ла чемпионат. Француза передача.
15.15 — КВН-90. Днепропетровски паччахьалхен университетен, Донецки политехнически институтен командай вIашагIкхетар.
17.00 — Передачай программа.
17.05 — «Пять плюс десять». Факты и комментарии.
17.20 — Сунженски районе къахьегамхой гIулакхашен планашен.
18.20 — Киножурнал.
18.30 — «Киносерпантин». 1-рен, 2-гIеи дакъа.
20.00 — Бийса даьккъала хийла шун, бераш!
21.00 — Ха.
21.40 — «Киносерпантин». 2-гIа дакъа. «Страх» яха художественни фильм.
23.50 — Теннис. Париже йий. ла чемпионат. Финал Франца передача.

Хьамсара новкъостий!

УКВ оборудовани профилактика еш хилар бахьан долаш 29 октябре, оршот дийнахьа ЦК I программа передачаш 11.10—18.30 кхачалцен. ХIаьта II программа 8.00—17.30 кхачалцен хьахоюхаргьяц.

САЛОIАЧА ДЕНОШКА

3 НОЯБРЬ

Города салоIама центр. С. М. Кирова цIерагIа парк. 7.00 — «УнахцIено» яха клуб. 8.00 — «Энтузиаст» яха футбольни клуб. 9.00 — Вовк беш хургьа аттракционаш, берий городон, бельгардин. 9.00 — ХIаманна тегача машинаца догаш де Iомабара йола курсаш. 9.00 — Баркхъаьш даха тега, шийссе, гофре е Iомабу курсаш.

«Машиностроитель» яха кинотеатр. 9.00 — Книжкаш деварий клуб. Книжкай выставка. Книжкаш хувцилга.

В. И. Ленина цIерагIа ДК. 8.00 — Баркхъаьш даха а тега а Iомабу курсаш. 10.00 — Цалохх вокально-инструментальни ансамбло. 11.00 — «Бытера дизайн» яха клуб. 12.00 — ХIаманна тегача машинаца художественни догам де Iомабу курсаш. 12.00 — «Шаьра медсестра» яха курсаш. 14.00 — Художественни догам де Iомабу курсаш.

Н. К. Крупскайн цIерагIа ДК. 11.00 — Технически кхоллама кружок. 12.00 — «Шеча седкъилга цIей» яха утренник. 14.00 — Баркхъаьш дахен теген Iомабу курсаш. 18.00 — «УнахцIено» яха клуб.

С. М. Кирова цIерагIа ДК. 12.00 — «Пионер» яха клуб. 14.00 — «Музыка я вайна юкъе» яха музыка сахьат.

Химимий ДК. 11.00 — Фаьлт болча хьоашагIа. 16.00 — «Лидер» яха спортклуб. 18.00 — «СелаIад» яха халхара коллектив.

«Красный молот» завода ДК. 15.00 — «Бытера дизайн» яха курсаш. 15.00 — «Вай беш» яха клуб.

«Оргтехника» объединене ДК. 13.00 — Къоначар цIей. 15.00 — «Ритм» яха халхара коллектив.

М. Горькн цIерагIа клуб. 10.00 — «Тетхкеш догар» («Кружевница») яха клуб. 11.00 — «КIай ладья» яха шахматни клуб. 13.00 — Макрамега безамбарашка кхайк.

Маьхкъеча комбината клуб. 8.00, 18.00 «Каратист» яха клуб. «Садко» яха бассейн. 17.30 — «Ккар» яха инвалидий спортивно-унахпIенон клуб.

«Динамо» стадионера Тжр. 10.00 — Топаш ихувсара НГIАССР чемпионат.

Газета аргIанара номераш араяргья 7-ча, 8-ча, 12-ча ноябре. ДIахо — графикагIа.

Редактор
С. И. ЧАХКИЕВ.

ТХА АДРЕС: 364907, г. Грозный, Маяковского ул., 92. Телефонаш: редактора — 22-45-57; редактора заместителя — 22-85-07; бехк токхама секретаря — 22-84-68; отделий: идеологически — 22-53-12, промышленностен транспортен — 22-75-81, 22-65-01; агропромышленни—22-47-84, 22-90-66; культура — 22-64-75, 22-75-78; письмой — 22-85-64; машинописни бюро—22-89-51; корректорски — 22-89-88.

НАШ АДРЕС: 364907, г. Грозный, ул. Маяковского, 92. Телефоны: редактора — 22-45-57; заместителя редактора — 22-85-07; ответственного секретаря — 22-84-68; отделов: идеологического — 22-53-12, 22-54-04; промышленности и транспорта — 22-75-81; 22-65-01; агропромышленного — 22-90-66; 22-47-84; культуры — 22-64-75; 22-75-78; писем — 22-85-64; машинописное бюро — 22-89-51; корректорская — 22-89-88.

Газет арадувл шинареи, ереи, шоаттеи деношка

«Грозненский рабочий» издательства типографи, Маяковски, 92. Типография издательства «Грозненский рабочий», ул. Маяковского, 92. Заказ № 3095.